



**PRÉFET
DE LA SARTHE**

*Liberté
Égalité
Fraternité*

**Direction de la Coordination
des Politiques Publiques
et de l'Appui Territorial**
Bureau de l'environnement et de l'utilité
publique

**Direction Départementale de la Protection
des Populations de la Sarthe**
Service protection de l'environnement

ARRÊTÉ D'ENREGISTREMENT N°DCPPAT 2025-0246 du 25 JUIL. 2025

**SAS MODUL'O 1
M. Jimmy COLOMIES
« 61bis avenue Pierre PIFFAULT » – 72 100 LE MANS
lieu-dit « Le Petit Raidit » – 72 220 TELOCHÉ**

**Création d'une unité de déconditionnement de biodéchets triés à la source
Création d'une unité de méthanisation de biodéchets avec plan d'épandage
(Rubriques n°2783-1 et n°2781-2-b de la nomenclature des installations classées pour la
protection de l'environnement)**

Le Préfet de la Sarthe
Chevalier de l'ordre national du Mérite

Vu la directive n°91/676/CEE du Conseil, du 12 décembre 1991, concernant la protection des eaux contre la pollution par les nitrates à partir de sources agricoles ;

Vu le code de l'environnement, en particulier ses articles L.512-7 à L.512-7-7, R.512-46-1 à R.512-46-30 ;

Vu l'annexe à l'article R.511-9 du code de l'environnement constituant la nomenclature des installations classées pour la protection de l'environnement ;

Vu le décret n°2010-365 du 9 avril 2010 relatif à l'évaluation des incidences NATURA 2000 ;

Vu le décret n° 2011-1257 modifié, du 10 octobre 2011 modifié relatif aux programmes d'actions à mettre en œuvre en vue de la protection des eaux contre la pollution par les nitrates d'origine agricole ;

Vu l'arrêté ministériel du 22 novembre 1993 relatif au code des bonnes pratiques agricoles ;

Vu l'arrêté ministériel du 02 mars 2023 relatif aux prescriptions générales applicables aux installations de déconditionnement de biodéchets ayant fait l'objet d'un tri à la source en vue de leur valorisation organique relevant du régime de l'enregistrement au titre de la rubrique n°2783 de la nomenclature des installations classées pour la protection de l'environnement ;

Vu l'arrêté ministériel du 12 août 2010 modifié relatif aux prescriptions générales applicables aux installations classées de méthanisation relevant du régime de l'enregistrement au titre de la rubrique n° 2781 de la nomenclature des installations classées pour la protection de l'environnement ;

Vu l'arrêté ministériel du 19 décembre 2011 modifié relatif au programme d'actions national à mettre en œuvre dans les zones vulnérables afin de réduire la pollution des eaux par les nitrates d'origine agricole ;

Vu l'arrêté de la préfète coordonnatrice du bassin Loire-Bretagne n° 21 231 du 30 août 2021 portant désignation des zones vulnérables à la pollution par les nitrates d'origine agricole dans le bassin Loire-Bretagne ;

Vu l'arrêté de la préfète coordonnatrice du bassin Loire-Bretagne n° 21 230 du 30 août 2021 portant délimitation des zones vulnérables à la pollution par les nitrates d'origine agricole dans le bassin Loire-Bretagne ;

Vu l'arrêté du préfet coordonnateur de bassin Loire-Bretagne du 18 mars 2022 portant approbation du schéma directeur d'aménagement et de gestion des eaux du bassin Loire-Bretagne 2022-2027 et arrêtant le programme pluriannuel de mesures correspondant ;

Vu l'arrêté du Préfet de la région des Pays-de-la-Loire n° 123 du 26 avril 2024 établissant le programme d'actions régional en vue de la protection des eaux contre la pollution contre les nitrates d'origine agricole pour la région des Pays de la Loire ;

Vu l'arrêté du Préfet de la région des Pays-de-la-Loire DRAAF-DREAL n°418 du 5 août 2024 établissant le référentiel régional de mise en œuvre de l'équilibre de la fertilisation azotée pour la région Pays-de-la-Loire ;

Vu l'arrêté inter-préfectoral n°2025-0028 du 24 février 2025, modifiant l'arrêté inter-préfectoral n°10-2851 du 16 juillet 2010, fixant le périmètre d'élaboration du Schéma d'Aménagement et de Gestion des Eaux du bassin versant de la Sarthe Aval ;

Vu l'arrêté inter-préfectoral n°220-0176 du 10 juillet 2020 portant approbation de la révision du schéma d'aménagement et de gestion des eaux du bassin versant de la Sarthe Aval ;

Vu l'arrêté préfectoral n°DCPPAT 2019-0053, modifiant l'arrêté inter-préfectoral n°03/3393 du 10 juillet 2003, définissant le périmètre d'élaboration du Schéma d'Aménagement et de Gestion des Eaux du bassin versant Loir ;

Vu l'arrêté inter-préfectoral n°2015-0163 du 25 septembre 2015, portant approbation de la révision du schéma d'aménagement et de gestion des eaux du bassin versant Loir ;

Vu l'arrêté préfectoral n° 2013296-0007 du 23 octobre 2013 relatif aux prescriptions applicables aux installations classées soumises à déclaration pour les élevages de bovins, de porcs, de volailles et/ou de gibier à plumes, et plus particulièrement son article 2-7 concernant les interdictions d'épandage les samedi, dimanche, veille de fête, jours fériés et durant les jours de grands vents pour les épandages aériens ;

Vu la demande d'enregistrement reçue le 10 juin 2024 et complétée les 5 septembre, 8 octobre, 13 décembre 2024, le 28 janvier et le 12 mars 2025 par la SAS MODUL'O 1, ayant pour objet la création d'une unité de déconditionnement de biodéchets ayant fait l'objet d'un tri à la source associée à une unité de méthanisation de déchets non dangereux de 30 tonnes par jour avec présentation d'un plan d'épandage destiné à valoriser le digestat liquide, classées aux rubriques n° 2783-1 et 2781-2-b de la nomenclature des installations classées, située 61 bis avenue Pierre PIFFAULT sur la commune du MANS et au lieu-dit « Le Petit Raidit » sur la commune de TELOCHE ;

Vu le dossier technique annexé à la demande, notamment les justifications de la conformité des installations aux prescriptions générales de l'arrêté ministériel du 12 août 2010 modifié susvisé ;

Considérant qu'il n'y a pas eu nécessité de basculement vers une procédure d'autorisation dans les 15 jours suivant la fin de la consultation du public ;

Considérant que le plan d'épandage est suffisamment dimensionné pour valoriser l'ensemble du digestat, au regard des bilans de fertilisation présentés ;

Considérant que le dossier est en conformité avec les dispositions du SDAGE Loire-Bretagne 2022-2027, ainsi que du SAGE Bassin Sarthe Amont ;

Considérant que l'exploitation susvisée est soumise à enregistrement ;

Considérant que le projet d'arrêté a été porté à la connaissance du pétitionnaire par courrier en date du 16 juillet 2025, et que celui-ci a présenté ses observations par courrier en date du 21 juillet 2025 ;

Sur la proposition de Madame la secrétaire générale de la préfecture de la Sarthe ;

A R R Ê T E

TITRE 1 – PORTÉE, CONDITIONS GÉNÉRALES

CHAPITRE 1.1 – BÉNÉFICIAIRE ET PORTÉE

ARTICLE 1.1.1 – EXPLOITANT, PROJET, DURÉE, PÉREMPTION

Les installations de la société SAS MODUL'O 1 dont le siège social se situe au 46 rue René Clair – 75 018 PARIS, représentée par Monsieur Jimmy COLOMIES, situées au 61bis avenue Pierre PIFFAULT au MANS et au lieu-dit « Le Petit Raidit » à TELOCHÉ, faisant l'objet de la demande susvisée du 10 juin 2024 et complétée les 5 septembre, 8 octobre, 13 décembre 2024, le 28 janvier et le 12 mars 2025, sont enregistrées.

Le projet consiste en la création d'une unité de déconditionnement de biodéchets associée à une unité de méthanisation.

Les installations de déconditionnement et méthanisation consistent en :

Ouvrages de réception des déchets (sous hangar) :

- 1 trémie de réception,
- 1 déconditionneur.

Ouvrages de traitement de la biomasse :

Process d'hygiénisation :

- cuve d'hygiénisation.

Process de digestion :

- réacteur pour hydrolyse,
- cuves de digestion.

Ouvrages de prise en charge des digestats :

- 1 citerne de stockage tampon du digestat liquide,
- 1 lagune couverte de stockage déportée sur le site de Teloché de 7 500 m³,
- 1 benne de récupération du digestat solide.

Vu la demande présentée par la SAS MODUL'O 1 pour l'aménagement des prescriptions générales de l'article 6, alinéa 4 et de l'article 32 paragraphe 4 de l'arrêté ministériel du 12 août 2010 modifié ;

Vu l'arrêté préfectoral n° DCPAT 2025-0109 du 15 avril 2025 fixant les jours et heures où le dossier d'enregistrement a pu être consulté par le public, du lundi 5 mai 2025 au lundi 2 juin 2025 inclus ;

Vu les avis exprimés par les conseils municipaux des communes consultées ;

Vu les avis exprimés par l'Agence Régionale de Santé et le SDIS de la Sarthe ;

Vu l'arrêté municipal n°46-02 de la Commune de MULSANNE du 30 septembre 2002, qui réglemente la circulation des poids-lourds et des transports de matières dangereuses sur l'Avenue François Mitterrand (sections agglomérées de la route n°138) ;

Vu le rapport du 20 juin 2025 établi par l'Inspection des Installations Classées de la direction départementale de la protection des populations de La Sarthe ;

Vu l'avis en date du 2 juillet 2025 des membres du conseil départemental de l'environnement et des risques sanitaires et technologiques de la Sarthe ;

Considérant que l'examen des caractéristiques du projet, eu égard aux critères définis à l'annexe III de la directive 2011/92/UE du 13 décembre 2011, notamment par rapport à la localisation du projet et à la sensibilité environnementale des zones géographiques susceptibles d'être affectées et au cumul des incidences du projet avec celles d'autres projets d'installations, ouvrages ou travaux, ne conduit pas à conclure à la nécessité de soumettre le projet à évaluation environnementale ;

Considérant que les installations de déconditionnement et de méthanisation ne sont pas situées dans un périmètre de protection de captage AEP, dans une zone Natura 2000 ainsi que dans une zone potentiellement humide et que les parcelles d'épandage situées en zone environnementale sensible ont été exclues du plan d'épandage ;

Considérant qu'au regard des dispositions des articles R. 512-46-3, 4 et 5 du code de l'Environnement, le dossier est en relation avec l'importance de l'installation projetée et la sensibilité de l'environnement, au regard des intérêts mentionnés aux articles L. 211-1 et L. 511-1 du code de l'Environnement ;

Considérant que le projet (rubriques n°2783-1 et n°2781-2-b de la nomenclature) ne relève pas des critères 1° et 2° définis par l'article L. 512-7-2 du code de l'environnement (sensibilité environnementale, cumul d'incidences) ; Il ne justifie pas un basculement en procédure complète d'autorisation ;

Considérant que le projet (rubriques n°2783-1 et n°2781-2-b de la nomenclature) relève du critère 3° définis par l'article L. 512-7-2 du code de l'environnement (aménagement des prescriptions générales applicables à l'installation) et que les dispositions prises par la SAS MODUL'O 1 pour pallier au non-respect des prescriptions générales aux articles 6, alinéa 3 et 32, paragraphe 4 de l'arrêté ministériel du 12 août 2010 sont de nature à diminuer les risques pour l'exploitation de l'unité de méthanisation ;

Considérant que la demande d'enregistrement justifie du respect des autres prescriptions de l'arrêté ministériel du 12 août 2010 modifié relatif aux prescriptions générales applicables aux installations classées de méthanisation relevant du régime de l'enregistrement au titre de la rubrique n° 2781 de la nomenclature des installations classées pour la protection de l'environnement susvisé ;

Ouvrages de valorisation du biogaz :

- 1 stockage tampon de biogaz,
- 1 système d'épuration du biogaz.

Équipements liés à la sécurité :

- torchère, soupapes, manomètres...,
- une noue de régulation des eaux de voirie après débourbeur/déshuileur,
- 1 armoire électrique TGBT.

Autres :

- panneaux photovoltaïques sur toiture avec onduleur,
- production d'air comprimé.

Traitement du digestat :

Le digestat brut produit subit une séparation de phase.

Le digestat liquide est valorisé par épandage sur les terres de 5 exploitants.

Le digestat solide sera valorisé par incinération.

Capacité de l'installation :

Le site est autorisé à traiter au en moyenne au maximum 30 tonnes d'intrants par jour.

Le biogaz est valorisé par épuration en vue de l'injection de biométhane dans le réseau de distribution de gaz (Grdf).

L'arrêté d'enregistrement cesse de produire effet lorsque, sauf cas de force majeure, l'installation n'a pas été mise en service dans le délai de trois ans ou lorsque l'exploitation a été interrompue plus de trois années consécutives (article R. 512-74 du code de l'environnement).

CHAPITRE 1.2 – NATURE ET LOCALISATION DES INSTALLATIONS

ARTICLE 1.2.1 – LISTE DES INSTALLATIONS CONCERNÉES PAR UNE RUBRIQUE DE LA NOMENCLATURE DES INSTALLATIONS CLASSÉES

L'installation projetée relève du régime de l'enregistrement, prévu à l'article L.512-7 du code de l'environnement, au titre des rubriques listées dans le tableau ci-dessous.

Rubriques	Installation concernée*	Effectif total (A.E)	Régime du projet	Portée de la demande
2783-1	Installation de déconditionnement de biodéchets ayant fait l'objet d'un tri à la source en vue de leur valorisation organique : 1 – La quantité de biodéchets déconditionnés étant supérieure ou égale à 30 t/j	30t/j	E	Demande d'enregistrement
2781-2-b	1 – Méthanisation d'autres déchets non dangereux b – Quantité de matière traitée inférieure à 100 tonnes/jour	30 tonnes/jour	E	Demande d'enregistrement

Il n'existe pas d'activité relevant de la loi sur l'eau (IOTA)

ARTICLE 1.2.2. – SITUATION DE L'ÉTABLISSEMENT

Les installations autorisées sont situées sur les communes, parcelles et lieux-dits suivants :

Commune	Adresse	Section	Parcelles
LE MANS	61bis avenue Pierre PIFFAULT	KR 01	145
TELOCHÉ	Lieu-dit « Le Petit Raidit »	OD 4	0705-0706-0767

CHAPITRE 1.3 – CONFORMITÉ AU DOSSIER D'ENREGISTREMENT

Les installations et leurs annexes, objet du présent arrêté, sont disposées, aménagées et exploitées conformément aux plans et données techniques contenus dans le dossier déposé par l'exploitant, accompagnant sa demande susvisée (plan de l'installation en annexe 3 du présent arrêté).

Elles respectent les dispositions de :

- l'arrêté ministériel du 12 août 2010 modifié relatif aux prescriptions générales applicables aux installations classées de méthanisation relevant du régime de l'enregistrement, au titre de la rubrique n° 2781 de la nomenclature des installations classées pour la protection de l'environnement (annexe 1 du présent arrêté) ;
- l'arrêté ministériel 02 mars 2023 relatif aux prescriptions générales applicables aux installations de déconditionnement de biodéchets ayant fait l'objet d'un tri à la source en vue de leur valorisation organique relevant du régime de l'enregistrement au titre de la rubrique n° 2783 de la nomenclature des installations classées pour la protection de l'environnement (annexe 2 du présent arrêté).

CHAPITRE 1.4 – PLAN D'ÉPANDAGE

Le plan d'épandage est constitué de l'ensemble des parcelles exploitées et mises à disposition par 5 exploitants qui apportent des intrants agricoles.

La liste des parcelles aptes à recevoir les digestats liquides issus de l'unité de méthanisation est jointe en annexe 4 du présent arrêté.

Le plan d'épandage couvre 967,8 ha de SAU. Les îlots qui le constituent sont situés sur 9 communes dans le département de la Sarthe :

BRETTE-LES-PINS, ÉCOMMOY, LAIGNÉ-SAINT-GERVAIS, MONCÉ-EN-BELIN, MULSANNE, SAINT-BIEZ-EN-BELIN, SAINT-MARS-D'OUTILLÉ, SAINT-OUEN-EN-BELIN et TELOCHÉ ;

TITRE 2 – PRESCRIPTIONS GÉNÉRALES

CHAPITRE 2.1 – PRESCRIPTIONS TECHNIQUES APPLICABLES

ARTICLE 2.1.1. – ARRÊTÉS MINISTÉRIELS DE PRESCRIPTIONS GÉNÉRALES

S'appliquent à l'unité de méthanisation, les prescriptions du texte mentionné ci-dessous :

- l'arrêté ministériel du 12 août 2010 modifié, relatif aux prescriptions générales applicables aux installations relevant du régime de l'enregistrement, au titre de la rubrique n° 2781 de la nomenclature des installations classées pour la protection de l'environnement (joint en annexe 1 du présent arrêté).
- l'arrêté ministériel du 02 mars 2023 relatif aux prescriptions générales applicables aux installations de déconditionnement de biodéchets ayant fait l'objet d'un tri à la source en vue de leur valorisation organique relevant du régime de l'enregistrement au titre de la rubrique n° 2783 de la nomenclature des installations classées pour la protection de l'environnement (joint en annexe 2 du présent arrêté).

ARTICLE 2.1.2 – ARRÊTÉS MINISTÉRIELS DE PRESCRIPTIONS GÉNÉRALES, COMPLÉMENTS, PRESCRIPTIONS PARTICULIÈRES

Les prescriptions générales qui s'appliquent à l'établissement pour son exploitation sont complétées et renforcées par celles du Titre 3 « Prescriptions particulières » du présent arrêté.

TITRE 3 – PRESCRIPTIONS PARTICULIÈRES

CHAPITRE 3.1 – COMPLÉMENTS, PRESCRIPTIONS PARTICULIÈRES

Les prescriptions générales applicables aux installations sont complétées par les prescriptions complémentaires du présent chapitre.

ARTICLE 3.1.1 – PRESCRIPTIONS APPLICABLES À LA DÉROGATION DE DISTANCE ENTRE LE STOCKAGE DE DIGESTAT LIQUIDE ET DES HABITATIONS OCCUPÉES PAR DES TIERS

Sur le site « Le Petit Raidit », il sera exclusivement prévu le stockage du digestat liquide. Aucune activité de méthanisation n'y sera réalisée. Le stockage se fera en lagune couverte par une double géomembrane garantissant l'étanchéité à l'air libre.

Un plan de communication avec les riverains est mis en place pour répondre aux préoccupations locales.

ARTICLE 3.1.2 – PRESCRIPTIONS APPLICABLES À LA DÉROGATION DE STOCKAGE DE 3H DE PRODUCTION DE BIOGAZ

Sur le site au 61bis avenue Pierre PIFFAULT, le stockage temporaire de biogaz sera d'environ 50 minutes de production dans un gazomètre de 150 m³.
L'exploitant doit fournir, chaque année, à l'Inspection des Installations Classées :

– les volumes annuels de biogaz torchés. Ils ne doivent pas dépasser 3,5 % de la production annuelle de biogaz.

– l'enregistrement des périodes d'activation de la torchère

Pour rappel, article 32 de l'arrêté ministériel du 10 août 2010 :

Si dans le cours d'une année, et à l'exception des opérations de maintenance et des situations accidentelles liées à l'indisponibilité du réseau de valorisation en sortie d'installation, il est recensé plus de trois événements de dépassement de capacité de stockage ayant impliqué l'activation durant plus de 6 heures d'une torchère ou à défaut d'une soupape de décompression, l'exploitant communique à l'inspection des installations classées un bilan de ces événements, une analyse de leurs causes et des propositions de mesures correctives de nature à respecter les dispositions du précédent alinéa

En cas de dépassement récurrent, un stockage supplémentaire sera mis en place, après validation par l'Inspection des Installations Classées.

ARTICLE 3.1.3 – PRESCRIPTIONS SPÉCIFIQUES AU TRAFIC ROUTIER

Les véhicules de plus de 7,5 tonnes destinés au transport de digestat sont interdits de circulation sur la route départementale n°138 en agglomération de Mulsanne.

ARTICLE 3.1.4 – PRESCRIPTIONS SPÉCIFIQUES AUX HAIES ET A LA BIODIVERSITE

La haie côté Est est préservée.

S'agissant du calendrier des travaux, il convient de respecter strictement le planning d'intervention ci-dessous pour les travaux lourds afférents au projet (débroussaillage, aménagement et terrassement) suivant :

- Les travaux de débroussaillage et décapage sont effectués entre septembre et novembre,
- Les résidus de débroussaillage sont enlevés au fur et à mesure pour éviter l'installation d'espèces sur zone, notamment les reptiles et les hérissons,
- Les travaux sont réalisés dans la continuité temporelle

Les clôtures sont adaptées au passage de la petite faune

Les travaux impactant la haie côté route font l'objet d'une compensation. Celle-ci consiste à la plantation d'une haie additionnelle en limite avec le champ voisin sur le site de Téléché (annexe 3).

Le pétitionnaire met en place des hibernaculum dans les endroits stratégiques du site.

ARTICLE 3.1.5 – PRESCRIPTIONS SPÉCIFIQUES POUR LA DÉFENSE INCENDIE

1 – Équiper les portails d'accès d'un système permettant le déverrouillage par les services de secours.

2 – Permettre l'accès des engins de secours en aménageant à partir de la voie publique, une voie carrossable desservant l'installation et répondant aux caractéristiques minimales suivantes :

- largeur de la chaussée : 3 m,
- hauteur disponible : 3,50 m,
- pente inférieure à 15 %,
- rayon de braquage intérieur : 11 m,
- surlargeur (S) = 15/R dans les virages de rayon inférieur à 50 m,

force portante calculée pour un véhicule de 160kN avec un maximum de 90kN par essieu, ceux-ci étant distants de 3,6 m au minimum.

3 – Doter l’installation de méthanisation des dispositifs de sécurité suivants :

- équiper chaque conduite de gaz d’une vanne d’arrêt ;
- installer un système de détection gaz dans la salle des machines entraînant la coupure automatique de l’alimentation ainsi que la mise en marche d’une aération par flux d’air forcé permettant d’éviter la formation d’atmosphère explosive ;
- implanter un interrupteur d’arrêt d’urgence visant l’arrêt immédiat de l’installation.

4 – Mettre en place un système de désenfumage naturel au niveau du conteneur d’épuration.

5 – Implanter des extincteurs et des robinets d’incendie armés (RIA) à proximité des issues de telle sorte qu’un foyer puisse être attaqué simultanément par deux lances sous deux angles différents (art. 23 de l’arrêté ministériel de prescriptions générales du 12 août 2010 pour la rubrique ICPE n°2781).

6 – Implanter à l’entrée de l’exploitation un affichage des consignes de sécurité liées à cette installation ainsi que les coordonnées de la personne à contacter en cas d’incident.

ARTICLE 3.1.6 – PRESCRIPTIONS RELATIVES À L’ÉPANDAGE

Les épandages sont interdits les samedis, dimanches, veilles de fête, jours fériés.

ARTICLE 3.1.7 – LISTE DES INTRANTS AUTORISÉS

Seuls les intrants figurant sur la liste en annexe 5 sont autorisés à être introduits dans l’unité de méthanisation.

TITRE 4 – MODALITÉS D’EXÉCUTION, VOIES DE RECOURS

ARTICLE 4.1 – FRAIS

Les frais inhérents à l’application des prescriptions du présent arrêté sont à la charge de l’exploitant.

ARTICLE 4.2 – PUBLICITÉ

Une copie du présent arrêté est déposée en mairies du MANS et de TELOCHÉ et peut y être consultée.

Un extrait de cet arrêté énumérant notamment les motifs et considérant principaux qui ont fondé la décision ainsi que les prescriptions auxquelles l’unité de méthanisation est soumise, seront affichés en mairies du MANS et de TELOCHÉ, pendant une durée minimum d’un mois ; procès-verbal de l’accomplissement de cette formalité est dressé par les soins du maire.

Une copie du présent arrêté est adressé à chaque conseil municipal ayant été consulté en application de l’article R. 512-46-11 du code de l’Environnement.

L’arrêté est publié sur les sites Internet des préfectures de la Sarthe pendant une durée minimale de quatre mois.

L'information des tiers s'effectue dans le respect du secret de la défense nationale, du secret industriel et de tout secret protégé par la loi.

ARTICLE 4.3 – DÉLAIS ET VOIES DE RECOURS

Le présent arrêté peut faire l'objet d'un recours contentieux auprès du tribunal administratif de Nantes.

Conformément à l'article R.311-6 du code de justice administrative, le délai de recours contentieux est de deux mois à compter de la notification ou de la publication du présent arrêté et n'est pas prorogé par l'exercice d'un recours administratif.

La juridiction administrative compétente peut aussi être saisie via l'application Télérecours citoyens accessible à partir du site www.telerecours.fr.

ARTICLE 4.4 – EXÉCUTION

La Secrétaire Générale de la préfecture de la Sarthe, les maires du MANS et de TELOCHÉ, la directrice départementale de la protection des populations, l'inspecteur de l'environnement spécialité installations classées, le directeur du service départemental d'incendie et de secours et le commandant du groupement de la gendarmerie de la Sarthe, sont chargés, chacun en ce qui le concerne, de veiller à l'exécution du présent arrêté.

Le Préfet,

Pour le Préfet,
La Secrétaire Générale

Christine TORRES

ANNEXES

à l'arrêté n°DCPPAT 2025 – 0246 du **25 JUL. 2025**
Installations Classées pour la Protection de l'Environnement

SAS MODUL'O 1
M. Jimmy COLOMIES
« 61bis avenue Pierre PIFFAULT » – 72 100 LE MANS
lieu-dit « Le petit Raidit » – 72 220 TELOCHÉ

Création d'une unité de déconditionnement de biodéchets triés à la source
Création d'une unité de méthanisation de biodéchets
avec plan d'épandage

(Rubriques n°2783-1 et n° 2781-2-b de la nomenclature)

Annexe 1 : arrêté ministériel du 12 août 2010 modifié, relatif aux prescriptions générales applicables aux installations classées de méthanisation relevant du régime de l'enregistrement au titre de la rubrique n° 2781 de la nomenclature des installations classées pour la protection de l'environnement.

Document disponible dématérialisé :

<https://aida.ineris.fr/reglementation/arrete-120810-relatif-prescriptions-generales-applicables-installations-classees>

Annexe 2 : arrêté ministériel du 02 mars 2023 relatif aux prescriptions générales applicables aux installations de déconditionnement de biodéchets ayant fait l'objet d'un tri à la source en vue de leur valorisation organique relevant du régime de l'enregistrement au titre de la rubrique n° 2783 de la nomenclature des installations classées pour la protection de l'environnement.

Document disponible dématérialisé :

<https://aida.ineris.fr/reglementation/arrete-020323-relatif-prescriptions-generales-applicables-installations-0>

Annexe 3 : plan de l'unité de méthanisation

Annexe 4 : parcellaire d'épandage

Annexe 5 : liste des intrants autorisés

Annexe 1:

Arrêté du 12/08/10 relatif aux prescriptions générales applicables aux installations classées de méthanisation relevant du régime de l'enregistrement au titre de la rubrique " n° 2781" de la nomenclature des installations classées pour la protection de l'environnement

(JO n° 193 du 21 août 2010)

NOR : DEVP1020761A

Texte modifié par :

Arrêté du 17 juin 2021 (JO n° 150 du 30 juin 2021)

Arrêté du 6 juin 2018 (JO n° 130 du 8 juin 2018)

Arrêté du 25 juillet 2012 (JO n° 182 du 7 août 2012)

Vus

Le ministre d'Etat, ministre de l'écologie, de l'énergie, du développement durable et de la mer, en charge des technologies vertes et des négociations sur le climat,

Vu le code de l'environnement, et notamment ses articles L. 512-10 et L. 512.12, R. 512-1 à R. 512-54, R. 512-67 à R. 514-4, R. 515-1, R. 515-24 à R. 515-38, R. 515-6 et R. 517-10 ;

Vu les articles R. 231-51 et R. 231-56 à R. 231-56-12 du code du travail ;

Vu le décret n° 96-1010 du 19 novembre 1996 relatif aux appareils et aux systèmes de protection destinés à être utilisés en atmosphère explosible ;

Vu le décret n° 2002-1553 du 24 décembre 2002 relatif aux dispositions concernant la prévention des explosions applicables aux lieux de travail ;

Vu l'arrêté du 4 novembre 1993 relatif à la signalisation de sécurité et de santé au travail et l'arrêté du 8 juillet 2003 complétant celui-ci ;

Vu l'arrêté du 20 avril 1994 relatif à la déclaration, la classification, l'emballage et l'étiquetage des substances ;

Vu l'arrêté du 23 janvier 1997 modifié relatif à la limitation des bruits émis dans l'environnement par les installations classées pour la protection de l'environnement ;

Vu l'arrêté du 21 novembre 2002 modifié relatif à la réaction au feu des produits de construction et d'aménagement ;

Vu l'arrêté du 14 février 2003 relatif à la performance des toitures et couvertures de toiture exposées à un incendie extérieur ;

Vu l'arrêté du 28 juillet 2003 sur les conditions d'installation des matériels électriques dans les emplacements où des atmosphères explosives peuvent se créer ;

Vu l'arrêté du 22 mars 2004 relatif à la résistance au feu des produits, éléments de construction et d'ouvrages ;

Vu l'arrêté du 7 février 2005 fixant les règles techniques auxquelles doivent satisfaire les élevages soumis à déclaration ;

Vu l'arrêté du 7 juillet 2009 relatif aux modalités d'analyse dans l'air et dans l'eau dans les ICPE et aux normes de référence ;

Vu l'avis des organisations professionnelles concernées ;

Vu l'avis du Conseil supérieur de la prévention des risques technologiques en date du 9 juillet 2010,

Arrête :

Article 1er de l'arrêté du 12 août 2010

(Arrêté du 6 juin 2018, article 1er 2° et Arrêté du 17 juin 2021, article 1er 1° à 3°)

« **I.** » Les dispositions du présent arrêté sont applicables aux installations enregistrées à compter du 1er juillet 2018 «, à l'exclusion des installations de méthanisation d'eaux usées ou de boues d'épuration urbaines lorsqu'elles sont méthanisées sur leur site de production ».

« **II.** Les dispositions applicables aux installations régulièrement enregistrées avant le 1er juillet 2021, ou dont le dossier de demande d'enregistrement a été déposé complet avant le 1er juillet 2021, sont celles prévues en annexe III. »

« **III.** » « Les dispositions du présent arrêté » s'appliquent sans préjudice de prescriptions particulières les complétant ou les renforçant dont peut être assorti l'arrêté d'enregistrement dans les conditions fixées par les articles L. 512-7-3 et L. 512-7-5 du code de l'environnement.

Chapitre I : Dispositions générales

Article 2 de l'arrêté du 12 août 2010

(Arrêté du 25 juillet 2012, article 1er I, Arrêté du 6 juin 2018, article 1er 3° et Arrêté du 17 juin 2021, article 2 1° à 4°)

Définitions.

- **méthanisation** : processus « contrôlé » de transformation biologique anaérobie de matières organiques qui conduit à la production de biogaz et de digestat ;

« - **installation de méthanisation** : unité technique destinée spécifiquement au traitement de matières organiques par méthanisation, à l'exclusion des équipements associés, au sein des installations d'élevage, aux couvertures de fosse récupératrices de biogaz issu de l'entreposage temporaire d'effluents d'élevage. Elle peut être constituée de plusieurs lignes de méthanisation avec leurs équipements de réception, d'entreposage et de traitement préalable des matières, leurs systèmes d'alimentation en matières et de traitement ou d'entreposage des digestats et déchets et des eaux usées, et éventuellement leurs équipements d'épuration du biogaz ; »

« - **ligne de méthanisation** : comprend un ou plusieurs réacteurs, ou digesteurs, disposés en parallèle ; »

« - **méthanisation par voie solide ou pâteuse** : méthanisation permettant le traitement de substrat avec des teneurs importantes en matière sèche, par réincorporation de matière déjà digérée et par aspersion de percolat récupéré, stocké en cuve et maintenu à température. »

- **biogaz** : gaz issu de la fermentation anaérobie de matières organiques, composé pour l'essentiel de méthane et de dioxyde de carbone, et contenant notamment des traces d'hydrogène sulfuré ;
- **digestat** : résidu liquide, pâteux ou solide issu de la méthanisation de matières organiques ;
- **effluents d'élevage** : déjections liquides ou solides, fumiers, eaux de pluie ruisselant sur les aires découvertes accessibles aux animaux, jus d'ensilage et eaux usées issues de l'activité d'élevage et de ses annexes ;
- **matière végétale brute** : matière végétale ne présentant aucune trace de produit ou de matière non végétale ajouté postérieurement à sa récolte ou à sa collecte ; sont notamment considérés comme matières végétales brutes, au sens du présent arrêté, des végétaux ayant subi des traitements physiques ou thermiques ;
- **matières** : terme regroupant les déchets, les matières organiques et les effluents traités dans l'installation ;
- **azote global** : somme de l'azote organique, de l'azote ammoniacal et de l'azote oxydé ;
- **permis d'intervention** : permis permettant la réalisation de travaux de réparation ou d'aménagement conduisant à une augmentation des risques sans emploi d'une flamme ou d'une source chaude ;
- **permis de feu** : permis permettant la réalisation de travaux de réparation ou d'aménagement conduisant à une augmentation des risques par emploi d'une flamme ou d'une source chaude ;
- **émergence** : différence entre les niveaux de pression continus équivalents pondérés du bruit ambiant (installation en fonctionnement) et du bruit résiduel (en l'absence du bruit généré par l'installation) ;
- les zones à émergence réglementée sont :
 - a) L'intérieur des immeubles habités ou occupés par des tiers, existant à la date du dépôt du dossier d'enregistrement, et leurs parties extérieures éventuelles les plus proches (cour, jardin, terrasse), à l'exclusion de celles des immeubles implantés dans

les zones destinées à recevoir des activités artisanales ou industrielles ;

b) Les zones constructibles définies par des documents d'urbanisme opposables aux tiers et publiés à la date du dépôt de dossier d'enregistrement ;

c) L'intérieur des immeubles habités ou occupés par des tiers qui ont été implantés après la date du dépôt de dossier d'enregistrement dans les zones constructibles définies ci-dessus et leurs parties extérieures éventuelles les plus proches, à l'exclusion de celles des immeubles implantés dans les zones destinées à recevoir des activités artisanales ou industrielles. »

« - **stockage enterré** : réservoir se trouvant entièrement ou partiellement en dessous du niveau du sol environnant, qu'il soit directement dans le sol ou en fosse ;

« - **torchère ouverte** : torchère pour biogaz dont la flamme est visible de l'extérieur ;

« - **torchère fermée** : torchère pour biogaz comprenant une chambre de combustion fermée rendant la flamme invisible de l'extérieur ;

« - **matières stercoraires** : contenu de l'appareil digestif d'un animal récupéré après son abattage ;

« - **retour au sol** : usage d'amendement ou de fertilisation des sols ; regroupe la destination des matières mises sur le marché et celle des déchets épandus sur terrain agricole dans le cadre d'un plan d'épandage ;

« - **concentration d'odeur (ou niveau d'odeur)** : facteur de dilution qu'il faut appliquer à un effluent pour qu'il ne soit plus ressenti comme odorant par 50 % des personnes constituant un échantillon de population. Elle s'exprime en unité d'odeur européenne par m³ (uoE/ m³). Elle est obtenue suivant la norme NF EN 13 725 ;

« - **débit d'odeur** : produit du débit d'air rejeté exprimé en m³/ h par la concentration d'odeur. Il s'exprime en unité d'odeur européenne par heure (uoE/ h). »

Article 3 de l'arrêté du 12 août 2010

Conformité de l'installation.

L'installation est implantée, réalisée et exploitée conformément aux plans et autres documents joints à la demande d'enregistrement.

L'exploitant énumère et justifie en tant que de besoin toutes les dispositions prises pour la conception, la construction et l'exploitation des installations afin de respecter les prescriptions du présent arrêté.

Article 4 de l'arrêté du 12 août 2010

Dossier installation classée.

L'exploitant établit et tient à jour un dossier comportant les documents suivants :

- une copie de la demande d'enregistrement et du dossier qui l'accompagne ;
- la liste des matières pouvant être admises dans l'installation : nature et origine géographique ;
- le dossier d'enregistrement daté en fonction des modifications apportées à l'installation, précisant notamment la capacité journalière de l'installation en tonnes de matières traitées (t/j) ainsi qu'en volume de biogaz produit (Nm³/j) ;
- l'arrêté d'enregistrement délivré par le préfet ainsi que tout arrêté préfectoral relatif à l'installation ;
- les résultats des mesures sur les effluents et le bruit sur les cinq dernières années ;
- les différents documents prévus par le présent arrêté, à savoir :
 - le registre rassemblant l'ensemble des déclarations d'accidents ou d'incidents faites à l'inspection des installations classées ;
 - le plan de localisation des risques, et tous éléments utiles relatifs aux risques induits par l'exploitation de l'installation ;
 - les fiches de données de sécurité des produits présents dans l'installation ;
 - les justificatifs attestant des propriétés de résistance au feu des locaux ;
 - les éléments justifiant la conformité, l'entretien et la vérification des installations électriques ;
 - les registres de vérification et de maintenance des moyens d'alerte et de lutte contre l'incendie ;
 - les plans des locaux et de positionnement des équipements d'alerte et de secours ainsi que le schéma des réseaux entre équipements avec les vannes manuelles et boutons poussoirs à utiliser en cas de dysfonctionnement ;
 - les consignes d'exploitation ;
- l'attestation de formation de l'exploitant et du personnel d'exploitation à la prévention des nuisances et des risques générés par l'installation ;
- les registres d'admissions et de sorties ;

- le plan des réseaux de collecte des effluents ;
- les documents constitutifs du plan d'épandage ;
- le cas échéant, l'état des odeurs perçues dans l'environnement du site.

Ce dossier est tenu à la disposition de l'inspection des installations classées.

Article 5 de l'arrêté du 12 août 2010

Déclaration d'accidents ou de pollution accidentelle.

L'exploitant déclare dans les meilleurs délais à l'inspection des installations classées les accidents ou incidents qui sont de nature à porter atteinte aux intérêts mentionnés à l'article L. 511-1 du code de l'environnement.

Article 6 de l'arrêté du 12 août 2010

(Arrêté du 17 juin 2021, article 3 1° à 6°)

Implantation.

Sans préjudice des règlements d'urbanisme, « l'installation de méthanisation satisfait » les dispositions suivantes :

- « Elle n'est pas située » dans le périmètre de protection rapprochée d'un captage d'eau destinée à la consommation humaine ;
- « Elle est distante » d'au moins 35 mètres des puits et forages de captage d'eau extérieurs au site, des sources, des aqueducs en écoulement libre, des rivages et des berges des cours d'eau, de toute installation souterraine ou semi-enterrée utilisée pour le stockage des eaux destinées à l'alimentation en eau potable, à des industries agroalimentaires ou à l'arrosage des cultures maraîchères ou hydroponiques ; la distance de 35 mètres des rivages et des berges des cours d'eau peut toutefois être réduite en cas de transport par voie d'eau ;
- « Elle est implantée » à plus de « 200 mètres des habitations occupées par des tiers, y compris les lieux d'accueil visés au II de l'article 1er de la loi n° 2000-614 du 5 juillet 2000 relative à l'accueil et à l'habitat des gens du voyage, à l'exception des équipements ou des zones destinées exclusivement au stockage de matière végétale brute ainsi qu'», à l'exception des logements occupés par des personnels de l'installation et des logements dont l'exploitant ou le fournisseur de substrats de

méthanisation ou l'utilisateur de la chaleur produite a la jouissance ;

« - La distance entre les installations de combustion ou un local abritant ces équipements (unités de cogénération, chaudières) et les installations d'épuration de biogaz ou un local abritant ces équipements ne peut être inférieure à 10 mètres ;

« - La distance entre les torchères ouvertes et les équipements de méthanisation (digesteur, post digesteur, gazomètre) ne peut être inférieure à 15 mètres. La distance entre les torchères fermées et les équipements de méthanisation (prétraitement, digesteur, post digesteur, gazomètre) ne peut être inférieure à 10 mètres. La distance entre les torchères et les unités de connexes (local séchage, local électrique, local technique) ne peut être inférieure à 10 mètres ;

« - La distance entre les aires de stockage de liquides inflammables ou des matériaux combustibles (dont les intrants et les arbres feuillus à proximité) et les sources d'inflammation (par exemple : armoire électrique, torchère) ne peut être inférieure à 10 mètres sauf dispositions spécifiques coupe-feu dont l'exploitant justifie qu'elles apportent un niveau de protection équivalent. »

Le dossier d'enregistrement mentionne la distance d'implantation de l'installation et de ses différents composants par rapport aux habitations occupées par des tiers « y compris les lieux d'accueil visés au II de l'article 1er de la loi n° 2000-614 du 5 juillet 2000 relative à l'accueil et à l'habitat des gens du voyage, aux, stades ou terrains de camping agréés ainsi que des zones destinées à l'habitation par des documents d'urbanisme opposables aux tiers et établissements recevant du public.

Les planchers supérieurs des bâtiments abritant les installations de méthanisation et, le cas échéant, d'épuration, de compression, de stockage ou de valorisation du biogaz ne peuvent pas accueillir de locaux habités, occupés par des tiers ou à usage de bureaux, à l'exception de locaux techniques nécessaires au fonctionnement de l'installation.

Article 7 de l'arrêté du 12 août 2010

Envol des poussières.

Sans préjudice des règlements d'urbanisme, l'exploitant adopte les dispositions suivantes pour prévenir les envols de poussières et les dépôts de matières diverses :

- les voies de circulation et les aires de stationnement des véhicules sont aménagées (formes de pente, revêtement, etc.) et convenablement nettoyées ;
- les véhicules sortant de l'installation n'entraînent pas d'envol de poussière ou de dépôt de boue sur les voies de circulation publique ;
- dans la mesure du possible, les surfaces sont engazonnées et des écrans de végétation sont mis en place.

Article 8 de l'arrêté du 12 août 2010

Intégration dans le paysage.

(Arrêté du 25 juillet 2012, article 1er II)

« L'exploitant prend les dispositions appropriées qui permettent d'intégrer l'installation dans le paysage.

« L'ensemble du site, de même que ses abords placés sous le contrôle de l'exploitant, sont maintenus propres et entretenus en permanence. Les émissaires de rejet et leur périphérie font l'objet d'un soin particulier. »

Chapitre II : Prévention des accidents et des pollutions

Section I : Généralités

Article 9 de l'arrêté du 12 août 2010

(Arrêté du 17 juin 2021, article 4 1° à 3°)

Surveillance de l'installation « et astreinte ».

« Une astreinte opérationnelle vingt-quatre heures sur vingt-quatre est organisée sur le site de l'exploitation. » L'exploitation se fait sous la surveillance, directe ou indirecte, « d'un service de maintenance et de surveillance du site composé d'une ou plusieurs personnes qualifiées, désignées » par écrit par l'exploitant et ayant une connaissance de la conduite de l'installation, des dangers et inconvénients induits et

des produits utilisés ou stockés dans l'installation.

« Ce service pourra être renforcé par du personnel de sous-traitance qualifié. Lorsque la surveillance de l'exploitation est indirecte, celle-ci est opérée à l'aide de dispositifs connectés permettant au service de maintenance et de surveillance d'intervenir dans un délai de moins de 30 minutes suivant la détection de gaz, de flamme, ou de tout phénomène de dérive du processus de digestion ou de stockage de percolat susceptible de provoquer des déversements, incendies ou explosion. L'organisation mise en place est notifiée à l'inspection des installations classées. »

Les personnes étrangères à l'établissement n'ont pas l'accès libre aux installations.

Article 10 de l'arrêté du 12 août 2010

Propreté de l'installation.

Les locaux sont maintenus propres et régulièrement nettoyés, notamment de manière à éviter les amas de matières dangereuses ou polluantes et de poussières.

Article 11 de l'arrêté du 12 août 2010

(Arrêté du 17 juin 2021, article 5)

Localisation des risques, classement en zones à risque d'explosion.

« L'exploitant identifie les zones présentant un risque de présence d'une atmosphère explosive (ATEX), qui peut également se superposer à un risque toxique. Ce risque est signalé et, lorsque ces zones sont confinées (local contenant notamment des canalisations de biogaz), celles-ci sont équipées de détecteurs fixes de méthane ou d'alarmes (une alarme sonore et visuelle est mise en place pour se déclencher lors d'une détection supérieure ou égale à 10 % de la limite inférieure d'explosivité du méthane). Le risque d'explosion ou toxique est reporté sur un plan général des ateliers et des stockages, affiché à l'entrée de l'unité de méthanisation, et indiquant les différentes zones correspondant à ce risque d'explosion tel que mentionné à l'article 4 du présent arrêté. Dans chacune de ces zones, l'exploitant identifie les équipements ou phénomènes susceptibles de provoquer une explosion ou un risque toxique et les reporte sur le plan ainsi que dans le programme de maintenance préventive visé à [l'article 35](#). »

Article 12 de l'arrêté du 12 août 2010

Connaissance des produits - étiquetage.

Sans préjudice des dispositions du code du travail, l'exploitant dispose des documents lui permettant de connaître la nature et les risques des produits dangereux présents dans l'installation, en particulier les fiches de données de sécurité.

Les récipients portent en caractères lisibles le nom des produits et, s'il y a lieu, les symboles de danger, conformément à la législation relative à l'étiquetage des substances, préparations et mélanges dangereux.

Article 13 de l'arrêté du 12 août 2010

Caractéristiques des sols.

Le sol des aires et des locaux de stockage ou de manipulation des matières dangereuses pour l'homme ou pour l'environnement ou susceptibles de créer une pollution de l'eau ou du sol est étanche et équipé de façon à pouvoir recueillir les eaux de lavage et les matières répandues accidentellement, de façon à ce que le liquide ne puisse s'écouler hors de l'aire ou du local.

Section II : Canalisations de fluides et stockages de biogaz

Article 14 de l'arrêté du 12 août 2010

(Arrêté du 17 juin 2021, article 6 1°)

« Repérage des canalisations »

Les différentes canalisations sont repérées par des couleurs normalisées (norme NF X 08-100 de 1986) ou par des pictogrammes en fonction du fluide qu'elles transportent. Elles sont reportées sur le plan établi en application des dispositions de l'article 4 du présent arrêté.

(Arrêté du 17 juin 2021, article 6 1° et 2°)

« Article 14 bis de l'arrêté du 12 août 2010 »

« Canalisations, dispositifs d'ancrage »

Les canalisations «, la robinetterie et les joints d'étanchéité des brides » en contact avec le biogaz sont constituées de matériaux insensibles à la corrosion par les produits soufrés ou protégés contre cette corrosion.

Ces canalisations résistent à une pression susceptible d'être atteinte lors de l'exploitation de l'installation même en cas d'incident.

Les dispositifs d'ancrage des équipements de stockage du biogaz, en particulier ceux utilisant des matériaux souples, sont conçus pour maintenir l'intégrité des équipements même en cas de défaillance de l'un de ces dispositifs.

(Arrêté du 17 juin 2021, article 6 1°, 3° et 4°)

« Article 14 ter de l'arrêté du 12 août 2010 »

« Raccords des tuyauteries de biogaz et de biométhane »

Les raccords des tuyauteries de biogaz « et de biométhane » sont soudés lorsqu'ils sont positionnés dans ou à proximité immédiate d'un local accueillant des personnes autre que le local de combustion, d'épuration ou de compression. S'ils ne sont pas soudés, une détection de gaz est mise en place dans le local « (une alarme sonore et visuelle est mise en place pour se déclencher lors d'une détection supérieure ou égale à 10 % de la limite inférieure d'explosivité du méthane) ».

« Les canalisations de biogaz et de biométhane ne passent pas dans des zones confinées. Si cela n'est pas possible, une information de risque appropriée doit être réalisée et une ventilation appropriée doit être installée dans les zones confinées. Les conduites de biogaz et le système de condensation du biogaz doivent être à l'épreuve du gel. »

Section III : Comportement au feu de locaux

Article 15 de l'arrêté du 12 août 2010

Résistance au feu.

Lorsque les équipements de méthanisation sont couverts, les locaux les abritant présentent :

- la caractéristique de réaction au feu minimale suivante : matériaux de classe A1 selon NF EN 13 501-1 (incombustible) ;
- les caractéristiques de résistance au feu minimales suivantes :
- murs extérieurs et murs séparatifs REI 120 (coupe-feu de degré 2 heures) ;
- planchers REI 120 (coupe-feu de degré 2 heures) ;

R : capacité portante ;

E : étanchéité au feu ;

I : isolation thermique.

Les toitures et couvertures de toiture répondent à la classe BROOF (t3), pour un temps de passage du feu au travers de la toiture supérieur à 30 minutes (classe T 30) et pour une durée de la propagation du feu à la surface de la toiture supérieure à 30 minutes (indice 1).

Les ouvertures effectuées dans les éléments séparatifs (passage de gaines et canalisations, de convoyeurs) sont munies de dispositifs assurant un degré coupe-feu équivalent à celui exigé pour ces éléments séparatifs.

Les justificatifs attestant des propriétés de résistance au feu sont conservés et tenus à la disposition de l'inspection des installations classées.

Article 16 de l'arrêté du 12 août 2010

Désenfumage.

Lorsque les équipements de méthanisation sont couverts, les locaux les abritant et les locaux à risque incendie sont équipés en partie haute de dispositifs d'évacuation naturelle de fumées et de chaleur, conformes aux normes en vigueur, permettant l'évacuation à l'air libre des fumées, gaz de combustion, chaleur et produits imbrûlés

dégagés en cas d'incendie.

Ces dispositifs sont à commandes automatique et manuelle. Leur surface utile d'ouverture :

- ne doit pas être inférieure à 2 % si la superficie à désenfumer est inférieure à 1 600 m² ;
- est à déterminer selon la nature des risques si la superficie à désenfumer est supérieure à 1 600 m² sans pouvoir être inférieure à 2 % de la superficie des locaux.

En exploitation normale, le réarmement (fermeture) est possible depuis le sol du local ou depuis la zone de désenfumage. Les commandes d'ouverture manuelle sont placées à proximité des accès. Les dispositifs d'évacuation naturelle de fumées et de chaleur sont à adapter aux risques particuliers de l'installation.

Tous les dispositifs installés en référence à la norme NF EN 12 101-2 présentent les caractéristiques suivantes :

- fiabilité : classe RE 300 (300 cycles de mise en sécurité). Les exutoires bifonctions sont soumis à 10 000 cycles d'ouverture en position d'aération ;
- la classification de la surcharge neige à l'ouverture est SL 250 (25 daN/m²) pour des altitudes inférieures ou égales à 400 mètres et SL 500 (50 daN/m²) pour des altitudes supérieures à 400 mètres et inférieures ou égales à 800 mètres. La classe SL 0 est utilisable si la région d'implantation n'est pas susceptible d'être enneigée ou si des dispositions constructives empêchent l'accumulation de la neige. Au-dessus de 800 mètres, les exutoires sont de la classe SL 500 et installés avec des dispositions constructives empêchant l'accumulation de la neige ;
- classe de température ambiante T0 (0 °C) ;
- classe d'exposition à la chaleur HE 300 (300 °C) ;
- des amenées d'air frais d'une surface libre égale à la surface géométrique de l'ensemble des dispositifs d'évacuation du plus grand canton sont réalisées cellule par cellule.

Section IV : Dispositions de sécurité

Article 17 de l'arrêté du 12 août 2010

Clôture de l'installation.

L'installation est ceinte d'une clôture permettant d'interdire toute entrée non autorisée. Un accès principal est aménagé pour les conditions normales de fonctionnement du site, tout autre accès devant être réservé à un usage secondaire ou exceptionnel. Les issues sont fermées en dehors des heures de réception des matières à traiter. Ces heures de réception sont indiquées à l'entrée principale de l'installation.

La zone affectée au stockage du digestat peut ne pas être clôturée si l'exploitant a mis en place des dispositifs assurant une protection équivalente.

Pour les installations implantées sur le même site qu'une autre installation classée dont le site est déjà clôturé, une simple signalétique est suffisante.

Article 18 de l'arrêté du 12 août 2010

Accessibilité en cas de sinistre.

I. Accessibilité.

L'installation dispose en permanence d'au moins un accès pour permettre l'intervention des services d'incendie et de secours.

Au sens du présent arrêté, on entend par « accès à l'installation » une ouverture reliant la voie de desserte ou publique et l'intérieur du site suffisamment dimensionnée pour permettre l'entrée des engins de secours et leur mise en œuvre.

Les véhicules dont la présence est liée à l'exploitation de l'installation stationnent sans occasionner de gêne pour l'accessibilité des engins des services de secours à l'installation, même en dehors des heures d'exploitation et d'ouverture de l'installation.

II. Accessibilité des engins à proximité de l'installation.

Au moins une voie « engins » est maintenue dégagée pour la circulation sur le périmètre de l'installation et est positionnée de façon à ne pouvoir être obstruée par l'effondrement de tout ou partie de cette installation.

Cette voie « engins » respecte les caractéristiques suivantes :

- la largeur utile est au minimum de 3 mètres, la hauteur libre au minimum de 3,5 mètres et la pente inférieure à 15 % ;
- dans les virages de rayon intérieur inférieur à 50 mètres, un rayon intérieur R minimal de 11 mètres est maintenu et une surlargeur de $S = 15/R$ mètres est ajoutée ;
- la voie résiste à la force portante calculée pour un véhicule de 160 kN avec un maximum de 90 kN par essieu, ceux-ci étant distants de 3,6 mètres au maximum ;
- chaque point du périmètre de l'installation est à une distance maximale de 60 mètres de cette voie.

En cas d'impossibilité de mise en place d'une voie « engins » permettant la circulation sur l'intégralité du périmètre de l'installation et si tout ou partie de la voie est en impasse, les 40 derniers mètres de la partie de la voie en impasse sont d'une largeur utile minimale de 7 mètres et une aire de retournement de 10 mètres de diamètre est prévue à son extrémité.

III. Déplacement des engins de secours à l'intérieur du site.

Pour permettre le croisement des engins de secours, tout tronçon de voie « engins » de plus de 100 mètres linéaires dispose d'au moins deux aires dites de croisement, judicieusement positionnées, dont les caractéristiques sont :

- largeur utile minimale de 3 mètres en plus de la voie « engins » ;
- longueur minimale de 10 mètres, et présentant a minima les mêmes qualités de pente, de force portante et de hauteur libre que la voie « engins ».

IV. Etablissement du dispositif hydraulique depuis les engins.

A partir de chaque voie « engins » est prévu un accès à toutes les issues du bâtiment ou au moins à deux côtés opposés de l'installation par un chemin stabilisé de 1,40 mètre de large au minimum.

Article 19 de l'arrêté du 12 août 2010

(Arrêté du 17 juin 2021, article 7)

Ventilation des locaux.

Sans préjudice des dispositions du code du travail et en phase normale de fonctionnement, les locaux sont convenablement ventilés pour éviter tout risque de formation d'atmosphère explosive ou toxique « La ventilation assure en permanence, y compris en cas d'arrêt de l'installation, un balayage de l'atmosphère du local, au moyen d'ouvertures en parties hautes et basses permettant une circulation efficace de l'air ou par tout autre moyen équivalent garantissant un débit horaire d'air supérieur ou égal à dix fois le volume du local. Un système de surveillance par détection de méthane, sulfure d'hydrogène et monoxyde de carbone, régulièrement vérifié et calibré, permet de contrôler la bonne ventilation des locaux. ». Le débouché à l'atmosphère de la ventilation est placé aussi loin que possible des « habitations ou zones occupées par des tiers » et des bouches d'aspiration d'air extérieur, et à une hauteur suffisante compte tenu de la hauteur des bâtiments environnants afin de favoriser la dispersion des gaz rejetés.

Article 20 de l'arrêté du 12 août 2010

(Arrêté du 17 juin 2021, article 8 1° et 2°)

Matériels utilisables en atmosphères explosives.

Dans les parties de l'installation mentionnées à l'article 11 présentant un risque d'incendie ou d'explosion, les équipements électriques, mécaniques, hydrauliques et pneumatiques sont conformes aux dispositions « du décret n° 2015-799 du 1er juillet 2015 relatif aux produits et équipements à risques » susvisé. Ils sont réduits à ce qui est strictement nécessaire aux besoins de l'exploitation et sont entièrement constitués de matériels utilisables dans les atmosphères explosives. Les matériaux utilisés pour l'éclairage naturel ne produisent pas, lors d'un incendie, de gouttes enflammées.

« Les matériaux isolants installés dans un emplacement avec une présence d'une atmosphère explosive (membrane souple, etc.) sont conçus pour être de nature antistatique selon les normes en vigueur.

« L'exploitant assure ou fait effectuer la vérification périodique et la maintenance des matériels de sécurité et de lutte contre l'incendie mis en place (exutoires, systèmes de détection et d'extinction, portes coupe-feu, colonne sèche par exemple, alarmes, détecteurs de gaz, injection d'air dans le biogaz ...) et organise les tests et

vérifications de maintenance visés à [l'article 22](#). »

Article 21 de l'arrêté du 12 août 2010

(Arrêté du 17 juin 2021, article 9)

Installations électriques.

L'exploitant tient à la disposition de l'inspection des installations classées les éléments justifiant que ses installations électriques sont réalisées conformément aux règles en vigueur, entretenues en bon état et vérifiées. Les gainages électriques et autres canalisations ne sont pas une cause possible d'inflammation ou de propagation de fuite et sont convenablement protégés contre les chocs, contre la propagation des flammes et contre l'action des produits présents dans la partie de l'installation en cause.

Le chauffage de l'installation et de ses annexes ne peut être réalisé que par eau chaude, vapeur produite par un générateur thermique ou autre système présentant un degré de sécurité équivalent.

Les équipements métalliques (réservoirs, cuves, canalisations) sont mis à la terre et au même potentiel électrique, conformément aux règlements et aux normes applicables, compte tenu notamment de la nature explosive ou inflammable des produits qu'ils contiennent.

« Les installations électriques des dispositifs de ventilation et de sécurité (torchère notamment) de l'installation (y compris celles relatives aux locaux de cogénération et/ ou d'épuration) et les équipements nécessaires à sa surveillance sont raccordées à une alimentation de secours électrique. Les installations électriques et alimentations de secours situées dans des zones inondables par une crue de niveau d'aléa décennal sont placées à une hauteur supérieure au niveau de cette crue. Par ailleurs, lorsqu'elles sont situées au droit d'une rétention, elles sont placées à une hauteur supérieure au niveau de liquide résultant de la rupture du plus grand stockage associé à cette rétention. »

Article 22 de l'arrêté du 12 août 2010

(Arrêté du 17 juin 2021, article 10)

Systemes de détection et d'extinction automatiques.

Chaque local technique est équipé d'un détecteur de fumée. L'exploitant dresse la liste de ces détecteurs avec leur fonctionnalité et détermine les opérations d'entretien destinées à maintenir leur efficacité dans le temps.

L'exploitant est en mesure de démontrer la pertinence du dimensionnement retenu pour les dispositifs de détection ou d'extinction. Il rédige des consignes de maintenance et organise à fréquence semestrielle au minimum des vérifications de maintenance et des tests dont les comptes rendus sont tenus à disposition de l'inspection des installations classées.

« Pour les stockages d'intrants solides, de digestat solide et séché de longue durée, des dispositifs de sécurité, notamment à l'aide de sondes de température régulièrement réparties et à différents niveaux de profondeur du stockage, sont mis en place afin de prévenir les phénomènes d'auto-échauffement (feux couvant et émission de monoxyde de carbone).

« A l'exception des unités de séchage basse température (moins de 85° C), les unités de séchage de digestat sont équipées d'un système de détection de monoxyde de carbone (avec alarme sonore et visuelle) et d'extinction d'incendie.

« Le stockage de liquide inflammable, de combustible et de réactifs (carton, palette, huile thermique, réactifs potentiellement exothermiques comme le chlorure de fer ...) est interdit dans les locaux abritant les unités de combustion du biogaz. »

En cas d'installation de systèmes d'extinction automatique d'incendie, ceux-ci sont conçus, installés et entretenus régulièrement conformément aux référentiels reconnus.

Article 23 de l'arrêté du 12 août 2010

Moyens d'alerte et de lutte contre l'incendie.

L'installation est dotée de moyens nécessaires d'alerte des services d'incendie et de secours ainsi que de moyens de lutte contre l'incendie appropriés aux risques et conformes aux normes en vigueur, notamment :

- d'un ou plusieurs appareils d'incendie (prises d'eau, poteaux par exemple) d'un réseau public ou privé implantés de telle sorte que tout point de la limite du stockage

se trouve à moins de 100 mètres d'un appareil permettant de fournir un débit minimal de 60 m³/h pendant une durée d'au moins deux heures ;
- de robinets d'incendie armés situés à proximité des issues. Ils sont disposés de telle sorte qu'un foyer puisse être attaqué simultanément par deux lances sous deux angles différents.

A défaut de ces appareils d'incendie et robinets d'incendie armés, une réserve d'eau destinée à l'extinction est accessible en toutes circonstances à proximité du stock de matières avant traitement. Son dimensionnement et son implantation doivent avoir l'accord des services départementaux d'incendie et de secours avant la mise en service de l'installation.

L'installation est également dotée d'extincteurs répartis à l'intérieur de l'installation lorsqu'elle est couverte, sur les aires extérieures et dans les lieux présentant des risques spécifiques, à proximité des dégagements, bien visibles et facilement accessibles. Les agents d'extinction sont appropriés aux risques à combattre et compatibles avec les matières stockées.

Les moyens de lutte contre l'incendie sont capables de fonctionner efficacement quelle que soit la température de l'installation, et notamment en période de gel. L'exploitant fait procéder à la vérification périodique et à la maintenance des matériels de sécurité et de lutte contre l'incendie conformément aux référentiels en vigueur. Les résultats des contrôles et, le cas échéant, ceux des opérations de maintenance sont consignés.

Article 24 de l'arrêté du 12 août 2010

Plans des locaux et schéma des réseaux.

L'exploitant établit et tient à jour le plan de positionnement des équipements d'alerte et de secours ainsi que les plans des locaux, qu'il tient à disposition des services d'incendie et de secours, ces plans devant mentionner, pour chaque local, les dangers présents.

Il établit également le schéma des réseaux entre équipements, précisant la localisation des vannes manuelles et boutons poussoirs à utiliser en cas de dysfonctionnement.

Section V : Exploitation

Article 25 de l'arrêté du 12 août 2010

(Arrêté du 17 juin 2021, article 11 1° et 2°)

Travaux.

Dans les parties de l'installation présentant des risques d'incendie ou d'explosion, et notamment celles visées à l'article 11, il est interdit d'apporter du feu sous une forme quelconque, sauf pour la réalisation de travaux ayant fait l'objet d'un " permis de feu " .

Les travaux de réparation ou d'aménagement conduisant à une augmentation des risques (emploi d'une flamme ou d'une source chaude par exemple) ne peuvent y être effectués qu'après délivrance d'un " permis d'intervention " et éventuellement d'un " permis de feu " et en respectant une consigne particulière.

Le " permis d'intervention " et éventuellement le " permis de feu " et la consigne particulière relative à la sécurité de l'installation sont établis et visés par l'exploitant ou par une personne qu'il aura nommément désignée. Lorsque les travaux sont effectués par une entreprise extérieure, ces documents sont signés par l'exploitant et par l'entreprise extérieure ou les personnes qu'ils auront nommément désignées.

« Les documents ou dossier préalable nécessaires à la délivrance du permis comprennent :

- « - la définition des phases d'activité dangereuses et des moyens de prévention spécifiques correspondants ;
- « - l'adaptation des matériels, installations et dispositifs à la nature des opérations à réaliser ainsi que la définition de leurs conditions d'entretien ;
- « - les instructions à donner aux personnes en charge des travaux ;
- « - l'organisation mise en place pour assurer les premiers secours en cas d'urgence ;
- « - lorsque les travaux sont effectués par une entreprise extérieure, les conditions de recours par cette dernière à de la sous-traitance et l'organisation mise en place dans un tel cas pour assurer le maintien de la sécurité.

« Le respect des dispositions précédentes peut être assuré par l'élaboration du document relatif à la protection contre les explosions défini à l'article R. 4227-52 du code du travail et par l'obtention de l'autorisation mentionnée au 6° du même article.

« L'interdiction d'apporter du feu sous une forme quelconque, sauf pour la réalisation des travaux ayant fait l'objet du « permis de feu », doit être affichée en caractères apparents. »

Après la fin des travaux et avant la reprise de l'activité, une vérification des installations est effectuée par l'exploitant ou son représentant ou le représentant de l'éventuelle entreprise extérieure « en présence de l'exploitant ». « Cette vérification fait l'objet d'un enregistrement annexé au programme de maintenance préventive visé à l'article 35. »

Article 26 de l'arrêté du 12 août 2010

(Arrêté du 25 juillet 2012, article 1er III et Arrêté du 17 juin 2021, article 12)

Consignes d'exploitation.

Sans préjudice des dispositions du code du travail, des consignes sont établies, tenues à jour et affichées dans les lieux fréquentés par le personnel. « Elles font l'objet d'une communication au personnel permanent ainsi qu'aux intérimaires et personnels d'entreprises extérieures appelés à intervenir sur les installations. »

Ces consignes indiquent notamment :

- l'interdiction d'apporter du feu sous une forme quelconque, notamment l'interdiction de fumer, dans les zones présentant des risques d'incendie ou d'explosion, sauf délivrance préalable d'un permis de feu ;
- l'interdiction de tout brûlage à l'air libre ;
- l'obligation du "permis d'intervention" pour les parties concernées de l'installation ;
- les procédures d'arrêt d'urgence et de mise en sécurité de l'installation (électricité, réseaux de fluides) ainsi que les conditions de destruction ou de relargage du biogaz ;
- les mesures à prendre en cas de fuite sur un récipient ou une tuyauterie contenant des substances dangereuses, et notamment du biogaz ;
- les modalités de mise en œuvre des dispositifs d'isolement du réseau de collecte,

prévues à l'article 39 ;

- les moyens d'extinction à utiliser en cas d'incendie ;
- la procédure d'alerte avec les numéros de téléphone du responsable d'intervention de l'établissement, des services d'incendie et de secours, etc. ;
- les modes opératoires ;
- la fréquence de vérification des dispositifs de sécurité et de limitation ou de traitement des pollutions et nuisances générées ;
- les instructions de maintenance et de nettoyage ;
- l'obligation d'informer l'inspection des installations classées en cas d'accident.

L'exploitant justifie la conformité avec les prescriptions du présent article en listant les consignes qu'il met en place et en faisant apparaître la date de dernière modification de chacune.

Les locaux et dispositifs confinés font l'objet d'une ventilation efficace et d'un contrôle de la qualité de l'air portant a minima sur la détection de CH₄ et de H₂S avant toute intervention.

Article 27 de l'arrêté du 12 août 2010

Vérification périodique et maintenance des équipements.

L'exploitant assure ou fait effectuer la vérification périodique et la maintenance des matériels de sécurité et de lutte contre l'incendie mis en place (exutoires, systèmes de détection et d'extinction, portes coupe-feu, colonne sèche par exemple) ainsi que des éventuelles installations électriques et de chauffage, conformément aux référentiels en vigueur.

Article 28 de l'arrêté du 12 août 2010

(Arrêté du 17 juin 2021, article 13 1° à 3°)

« Formation. »

Avant le démarrage des installations, l'exploitant et son personnel d'exploitation, y compris le personnel intérimaire, sont formés à la prévention des nuisances et des risques générés par le fonctionnement et la maintenance des installations, à la conduite à tenir en cas d'incident ou d'accident et à la mise en œuvre des moyens

d'intervention.

Les formations appropriées pour satisfaire ces dispositions sont dispensées par des organismes « reconnus » ou des personnels compétents sélectionnés par l'exploitant. Le contenu des formations est décrit et leur adéquation aux besoins « et aux équipements installés est » justifiée. La formation initiale mentionnée à l'alinéa précédent est renouvelée selon une périodicité spécifiée par l'exploitant et validée par les organismes ou personnels compétents ayant effectué la formation initiale. « Le contenu de cette formation peut s'appuyer sur des guides faisant référence. »

A l'issue de chaque formation, les organismes ou personnels compétents établissent une attestation de formation précisant les coordonnées du formateur, la date de réalisation de la formation, le thème « , le contenu de la formation et sa durée en heures. ». Cette attestation est délivrée à chaque personne ayant suivi les formations.

Avant toute intervention, les prestataires extérieurs sont sensibilisés aux risques générés par leur intervention.

L'exploitant tient à la disposition de l'inspection des installations classées les documents attestant du respect des dispositions du présent article.

(Arrêté du 6 juin 2018, article 1er 4°)

« Article 28 bis de l'arrêté du 12 août 2010 »

« Non-mélange des digestats »

« Dans les installations où plusieurs lignes de méthanisation sont exploitées, les digestats destinés à un retour au sol produits par une ligne ne sont pas mélangés avec ceux produits par d'autres lignes si leur mélange constituerait un moyen de dilution des polluants. Les documents de traçabilité permettent alors une gestion différenciée des digestats par ligne de méthanisation. »

(Arrêté du 6 juin 2018, article 1er 4°)

« Article 28 ter de l'arrêté du 12 août 2010 »

« Mélanges des intrants »

« Sans préjudice des articles R. 211-29 et D. 543-226-1 du code de l'environnement, le mélange des intrants en méthanisation n'est possible que si :

« - les boues d'épuration urbaines participant au mélange respectent l'article 11 de l'arrêté du 8 janvier 1998 fixant les prescriptions techniques applicables aux épandages de boues sur les sols agricoles, pris en application du décret n° 97-1133 relatif à l'épandage des boues issues du traitement des eaux usées ;

« - les autres intrants participant au mélange respectent l'article 39 de l'arrêté du 2 février 1998 relatif aux prélèvements et à la consommation d'eau ainsi qu'aux émissions de toute nature des installations classées pour la protection de l'environnement soumises à autorisation.

« La description des mélanges susceptibles d'être opérés figure dans le dossier d'enregistrement ou dans un dossier de modification de l'installation soumise à enregistrement. »

Section VI : Registres entrées sorties

Article 29 de l'arrêté du 12 août 2010

(Arrêté du 25 juillet 2012, article 1er IV et Arrêté du 6 juin 2018, article 1er 5°)

Admission et sorties.

L'admission des déchets suivants sur le site de l'installation est interdite :

- déchets dangereux au sens de l'article R. 541-8 du code de l'environnement susvisé ;
- sous-produits animaux de catégorie 1 tels que définis à l'article 4 du règlement (CE) n° 1774/2002 modifié ;
- déchets contenant un ou plusieurs radionucléides dont l'activité ou la concentration ne peut être négligée du point de vue de la radioprotection.

Toute admission envisagée par l'exploitant de matières à méthaniser d'une nature ou d'une origine différentes de celles mentionnées dans la demande d'enregistrement est portée à la connaissance du préfet.

1. Enregistrement lors de l'admission.

Toute admission de déchets ou de matières donne lieu à un enregistrement :

- de leur désignation ;
- « - de la date de réception ;
- « - du tonnage ou, en cas de livraison par canalisation, du volume ; »
- du nom et de l'adresse de l'expéditeur initial ;
- le cas échéant, de la date et du motif de refus de prise en charge, complétés de la mention de destination prévue des déchets et matières refusés.

L'exploitant est en mesure de justifier de la masse (ou du volume, pour les matières liquides) des matières reçues lors de chaque réception, sur la base d'une pesée effectuée lors de la réception ou des informations et estimations communiquées par le producteur de ces matières ou d'une évaluation effectuée selon une méthode spécifiée.

Les registres d'admission des déchets sont conservés par l'exploitant pendant une durée minimale de trois ans. Ils sont tenus à la disposition des services en charge du contrôle des installations classées.

« Toute admission de matières autres que des effluents d'élevage, des végétaux, des matières stercoraires ou des déchets d'industries agroalimentaires, ou de biodéchets triés à la source au sens du code de l'environnement, fait l'objet d'un contrôle de non-radioactivité. Ce contrôle peut être effectué sur le lieu de production des déchets ; l'exploitant tient à la disposition de l'inspection des installations classées les documents justificatifs de la réalisation de ces contrôles et de leurs résultats. »

2. Enregistrement des sorties de déchets et de digestats.

L'exploitant établit un bilan annuel de la production de déchets et de digestats et tient en outre à jour un registre de sortie mentionnant la destination des digestats : mise sur le marché conformément aux articles L. 255-1 à L. 255-11 du code rural, épandage, traitement (compostage, séchage...) ou élimination (enfouissement, incinération, épuration...) et en précisant les coordonnées du destinataire.

Ce registre de sortie est archivé pendant une durée minimale de dix ans et tenu à la disposition des services en charge du contrôle des installations classées et, le cas échéant, des autorités de contrôle chargées des articles L. 255-1 à L. 255-11 du code

rural.

« Le cahier d'épandage tel que prévu par les arrêtés du 27 décembre 2013 relatifs aux prescriptions générales applicables aux installations classées pour la protection de l'environnement soumises respectivement à déclaration, enregistrement et autorisation sous les rubriques n° 2101,2102 et 2111 peut tenir lieu de registre de sortie. »

« 3. Conditions d'admission des déchets et matières à traiter, en cas de réception de matières ou de déchets autres que de la matière végétale brute, des effluents d'élevage, des matières stercoraires, du lactosérum et des déchets végétaux d'industries agroalimentaires.

« L'exploitant élabore un ou des cahiers des charges pour définir la qualité des matières admissibles dans l'installation. Ces éléments précisent explicitement les critères qu'elles doivent satisfaire et dont la vérification est requise.

« Avant la première admission d'une matière dans son installation et en vue d'en vérifier l'admissibilité, l'exploitant demande au producteur, à la collectivité en charge de la collecte ou au détenteur une information préalable. Cette information préalable est renouvelée tous les ans et conservée au moins trois ans par l'exploitant.

« L'information préalable contient a minima les éléments suivants pour la caractérisation des matières entrantes :

« - source et origine de la matière ;

« - données concernant sa composition, et notamment sa teneur en matière sèche et en matières organiques ;

« - dans le cas de sous-produits animaux au sens du règlement (CE) n° 1069/2009, l'indication de la catégorie correspondante et d'un éventuel traitement préalable d'hygiénisation ; l'établissement devra alors disposer de l'agrément sanitaire prévu par le règlement (CE) n° 1069/2009, et les dispositifs de traitement de ces sous-produits seront présentés au dossier ;

« - son apparence (odeur, couleur, apparence physique) ;

« - les conditions de son transport ;

« - le code du déchet conformément à l'annexe II de l'article R. 541-8 du code de l'environnement ;

« - le cas échéant, les précautions supplémentaires à prendre, notamment celles

nécessaires à la prévention de la formation d'hydrogène sulfuré consécutivement au mélange de matières avec des matières déjà présentes sur le site.

« L'exploitant tient en permanence à jour et à la disposition de l'inspection des installations classées le recueil des informations préalables qui lui ont été adressées et précise, le cas échéant, les motifs pour lesquels il a refusé l'admission d'une matière. »

« A l'exception des effluents d'élevage, des végétaux, des matières stercoraires et des déchets végétaux d'industries agroalimentaires, l'information préalable mentionnée précédemment est complétée, pour les matières entrantes dont les lots successifs présentent des caractéristiques peu variables, par la description du procédé conduisant à leur production et par leur caractérisation au regard des substances mentionnées à l'annexe VII a de l'arrêté du 2 février 1998 relatif aux prélèvements et à la consommation d'eau ainsi qu'aux émissions de toute nature des installations classées pour la protection de l'environnement soumises à autorisation.

« Dans le cas de traitement de boues d'épuration domestiques ou industrielles, celles-ci doivent être conformes aux dispositions de l'arrêté du 8 janvier 1998 fixant les prescriptions techniques applicables aux épandages de boues sur les sols agricoles, pris en application du décret n° 97-1133 relatif à l'épandage des boues issues du traitement des eaux usées, ou à celles de l'arrêté du 2 février 1998 relatif aux prélèvements et à la consommation d'eau ainsi qu'aux émissions de toute nature des installations classées pour la protection de l'environnement soumises à autorisation, et l'information préalable précise également :

« - la description du procédé conduisant à leur production ;

« - pour les boues urbaines, le recensement des effluents non domestiques traités par le procédé décrit ;

« - une liste des contaminants susceptibles d'être présents en quantité significative au regard des installations raccordées au réseau de collecte dont les eaux sont traitées par la station d'épuration ;

« - une caractérisation de ces boues au regard des substances pour lesquelles des valeurs limites sont fixées par l'arrêté du 8 janvier 1998 fixant les prescriptions techniques applicables aux épandages de boues sur les sols agricoles, pris en application du décret n° 97-1133 relatif à l'épandage des boues issues du traitement des eaux usées, réalisée selon la fréquence indiquée dans cet arrêté sur une période

de temps d'une année.

« Tout lot de boues présentant une non-conformité aux valeurs limites fixées à l'annexe 1 de l'arrêté du 8 janvier 1998 fixant les prescriptions techniques applicables aux épandages de boues sur les sols agricoles, pris en application du décret n° 97-1133 relatif à l'épandage des boues issues du traitement des eaux usées est refusé par l'exploitant.

« Les informations relatives aux boues sont conservées pendant dix ans par l'exploitant et mises à la disposition de l'inspection des installations classées. »

Section VII : Les équipements de méthanisation

Article 30 de l'arrêté du 12 août 2010

(Arrêté du 17 juin 2021, article 14)

Dispositifs de rétention.

« I. Tout stockage de matière entrantes ou de digestats liquides, ou de matière susceptible de créer une pollution des eaux ou des sols, y compris les cuves à percolat, est associé à une capacité de rétention dont le volume est au moins égal à la plus grande des deux valeurs suivantes :

- « - 100 % de la capacité du plus grand réservoir ;
- « - 50 % de la capacité totale des réservoirs associés.

« Cette disposition n'est pas applicable aux bassins de traitement des eaux résiduaires.

« Lorsqu'ils ne sont pas construits dans une fosse étanche satisfaisant aux prescriptions des trois premiers alinéas du présent I, les stockages enterrés sont équipés d'un dispositif de drainage des fuites vers un point bas pourvu d'un regard de contrôle facilement accessible, dont les eaux sont analysées annuellement (MEST, DBO₅, DCO, Azote global et Phosphore total). Lorsque le sol présente un coefficient de perméabilité supérieur à 10⁻⁷ mètres par seconde, ils sont, en outre, équipés d'une géomembrane associée à un détecteur de fuite régulièrement entretenu.

« Le précédent alinéa n'est pas applicable aux lagunes. Celles-ci sont constituées d'une double géomembrane dont l'intégrité est contrôlée a minima tous les cinq ans.

« **II.** La capacité de rétention est étanche aux produits qu'elle pourrait contenir et résiste à l'action physique et chimique des fluides. Il en est de même pour son dispositif d'obturation qui est maintenu fermé.

« Les produits récupérés en cas d'accident ne peuvent être rejetés que dans des conditions conformes au présent arrêté ou sont éliminés comme les déchets.

« Les réservoirs ou récipients contenant des produits incompatibles ne sont pas associés à une même rétention.

« Les réservoirs fixes sont munis de jauges de niveau et pour les stockages enterrés de limiteurs de remplissage. Ces équipements sont compatibles avec les caractéristiques du produit ou de la matière contenue.

Un contrôle visuel de ces jauges de niveau et limiteurs de remplissage est opéré quotidiennement pour s'assurer de leur bon fonctionnement.

« **III.** A l'exception des installations de méthanisation par voie solide ou pâteuse pour lesquelles les dispositions suivantes ne sont applicables qu'aux rétentions associées aux cuves de percolat, les rétentions sont pourvues d'un dispositif d'étanchéité répondant à l'une des caractéristiques suivantes :

« - un revêtement en béton, une membrane imperméable ou tout autre dispositif qui confère à la rétention son caractère étanche. La vitesse d'infiltration à travers la couche d'étanchéité est alors inférieure à 10^{-7} mètres par seconde.

« - une couche d'étanchéité en matériaux meubles telle que si V est la vitesse de pénétration (en mètres par heure) et h l'épaisseur de la couche d'étanchéité (en mètres), le rapport h/V est supérieur à 500 heures.

L'épaisseur h, prise en compte pour le calcul, ne peut dépasser 0,5 mètre. Ce rapport h/V peut être réduit sans toutefois être inférieur à 100 heures si l'exploitant démontre sa capacité à reprendre ou à évacuer le digestat, la matière entrante et/ou la matière en cours de transformation dans une durée inférieure au rapport h/V calculé.

« L'exploitant s'assure dans le temps de la pérennité de ce dispositif. L'étanchéité ne doit notamment pas être compromise par les produits pouvant être recueillis, par un

éventuel incendie ou par les éventuelles agressions physiques liées à l'exploitation courante.

« **IV.** Le cas échéant, les rétentions sont vidées dès que possible des eaux pluviales s'y versant.

« **V.** Le sol des aires et des locaux de stockage ou de manipulation des matières dangereuses pour l'homme ou susceptibles de créer une pollution de l'eau ou du sol est étanche et équipé de façon à pouvoir recueillir les eaux de lavage et les matières répandues accidentellement.

« **VI.** Pour les installations dont le dossier complet de demande d'enregistrement a été déposé avant le 1er juillet 2021, l'exploitant recense dans un délai de deux ans à compter de cette date les rétentions nécessitant des travaux d'étanchéité afin de répondre aux exigences des dispositions du point III du présent article. Il planifie ensuite les travaux en quatre tranches, chaque tranche de travaux couvrant au minimum 20 % de la surface totale des rétentions concernées. Les tranches de travaux sont réalisées au plus tard respectivement quatre, six, huit et dix ans après le 1er juillet 2021. »

Article 31 de l'arrêté du 12 août 2010

(Arrêté du 17 juin 2021, article 15 1° et 2°)

Cuves de méthanisation « et cuves de stockage de percolat. »

Les équipements dans lesquels s'effectue le processus de méthanisation sont munis d'une membrane souple ou sont dotés d'un dispositif de limitation des conséquences d'une surpression brutale liée à une explosion, tel qu'un événement d'explosion ou une zone de fragilisation de la partie supérieure de la cuve. Dans le cas où les équipements de méthanisation sont abrités dans des locaux, le dispositif ci-dessus est complété par une zone de fragilisation de la toiture.

« Les équipements dans lesquels s'effectue le processus de méthanisation ou le cas échéant le stockage de percolat sont également équipés » d'une soupape de respiration destinée à prévenir les risques de mise en pression ou dépression des équipements au-delà de leurs caractéristiques de résistance, dimensionnée pour passer les débits requis, conçue et disposée pour que son bon fonctionnement ne soit

entravé ni par la mousse, ni par le gel, « ni par la corrosion, » ni par quelque obstacle que ce soit.

Les dispositifs visés aux points ci-dessus ne débouchent pas sur un lieu de passage et leur disponibilité est contrôlée régulièrement et après toute situation d'exploitation exceptionnelle ayant conduit à leur sollicitation.

Article 32 de l'arrêté du 12 août 2010

(Arrêté du 17 juin 2021, article 16 1° à 4°)

Destruction du biogaz.

L'installation dispose d'un équipement de destruction du biogaz produit en cas d'indisponibilité temporaire des équipements de valorisation de celui-ci. Cet équipement « est présent en permanence sur le site et » est muni d'un arrête-flammes. « Les équipements disposant d'un arrête-flammes conçu selon les normes NF EN ISO 16852 (de janvier 2017) ou NF ISO 22580 (de décembre 2020) sont présumés satisfaire aux exigences du présent article. » Dans le cas d'utilisation d'une torchère, le dossier d'enregistrement en précise les caractéristiques essentielles et les règles d'implantation et de fonctionnement.

« Dans le cas d'utilisation d'une torchère, le dossier d'enregistrement en précise les caractéristiques essentielles et les règles d'implantation. Notamment, les torchères installées doivent être mises en route avant le remplissage total des unités de stockages de biogaz. Dans le cas d'une torchère asservie, l'exploitant tient à disposition de l'inspection les pressions de service de la torchère et d'ouverture des soupapes. »

« Pour les installations dont le dossier complet de demande d'enregistrement a été déposé avant le 1er juillet 2021, dans » le cas où cet équipement n'est pas présent en permanence sur le site, l'installation dispose d'une capacité permettant le stockage du biogaz produit jusqu'à la mise en service de cet équipement. « L'exploitant définit dans un plan de gestion, au plus tard le 1er janvier 2022, les mesures de gestion associées à ces situations d'indisponibilités et garantissant la limitation de la production et un stockage du biogaz compatible avec le délai maximal de disponibilité de ses moyens de destruction ou de valorisation de secours. Ce délai ne peut être supérieur à 6 heures. »

« Pour l'ensemble des installations, des mesures de gestion, actualisées chaque année en fonction des quantités traitées et des équipements installés, sont définies et annexées au programme de maintenance préventive visé à l'article 35, pour faire face à un éventuel pic de production. Ces mesures prévoient le stockage temporaire d'une quantité de biogaz déterminée en fonction de la documentation fournie par les constructeurs des installations. Cette quantité ne peut être inférieure à 6 heures de production nominale, ou 3 heures pour les installations disposant d'une torchère installée à demeure, dans la limite de 5 tonnes.

« Lorsque le torchage s'avère nécessaire en cas de dépassement de la capacité établie au précédent alinéa, la durée de torchage est recensée et versée au programme de maintenance préventive. Si dans le cours d'une année, et à l'exception des opérations de maintenance et des situations accidentelles liées à l'indisponibilité du réseau de valorisation en sortie d'installation, il est recensé plus de trois évènements de dépassement de capacité de stockage ayant impliqué l'activation durant plus de 6 heures d'une torchère ou à défaut d'une soupape de décompression, l'exploitant communique à l'inspection des installations classées un bilan de ces évènements, une analyse de leurs causes et des propositions de mesures correctives de nature à respecter les dispositions du précédent alinéa. »

Article 33 de l'arrêté du 12 août 2010

(Arrêté du 17 juin 2021, article 17)

Traitement du biogaz.

Lorsqu'il existe un dispositif d'injection d'air dans le biogaz destiné à en limiter la teneur en H₂S par oxydation, ce dispositif est conçu pour prévenir le risque de formation d'une atmosphère explosive ou doté des sécurités permettant de prévenir ce risque. « L'exploitant établit une consigne écrite sur l'utilisation et l'étalonnage du débitmètre d'injection d'air dans le biogaz. »

Article 34 de l'arrêté du 12 août 2010

(Arrêté du 17 juin 2021, article 18)

Stockage du digestat.

Les ouvrages de stockage du digestat sont dimensionnés et exploités de manière à éviter tout déversement dans le milieu naturel. Ils ont une capacité suffisante pour permettre le stockage de la quantité de digestat (fraction solide et fraction liquide) produite sur une période correspondant à la plus longue période pendant laquelle son épandage est soit impossible, soit interdit, sauf si l'exploitant ou un prestataire dispose de capacités de stockage sur un autre site et qu'il est en mesure d'en justifier en permanence la disponibilité.

La période de stockage prise en compte ne peut pas être inférieure à quatre mois.

Toutes dispositions sont prises pour que les dispositifs d'entreposage ne soient pas source de gêne ou de nuisances pour le voisinage et n'entraînent pas de pollution des eaux ou des sols par ruissellement ou infiltration. Le déversement dans le milieu naturel des trop-pleins des ouvrages de stockage est interdit.

Les ouvrages de stockage de digestats liquides ou d'effluents d'élevage sont imperméables et maintenus en parfait état d'étanchéité. Lorsque le stockage se fait à l'air libre, les ouvrages sont entourés d'une clôture de sécurité efficace et dotés, pour les nouveaux ouvrages, de dispositifs de contrôle de l'étanchéité.

« Les ouvrages de stockage des digestats solides et liquides sont couverts. Cette disposition ne s'applique pas pour le digestat solide stocké en bout de champ moins de 24 heures avant épandage, ni aux lagunes de stockage de digestat liquide ayant subi un traitement de plus de 80 jours.

« Pour les installations dont le dossier complet de demande d'enregistrement a été déposé avant le 1er juillet 2021, les stockages non couverts doivent, au 1er janvier 2022, faire l'objet de mesures organisationnelles prenant en compte les situations météorologiques décennales (et notamment le niveau de réduction nécessaire des quantités de digestat produites avant les événements pluvieux importants) permettant d'éviter les débordements. Ces mesures sont annexées au programme de maintenance préventive visé à [l'article 35](#). »

(Arrêté du 17 juin 2021, article 19)

« Article 34 bis de l'arrêté du 12 août 2010 »

« Réception des matières. »

« Lorsque le stockage des matières se fait à l'air libre, le dimensionnement intègre les effluents, matières semi-liquides à traiter et au besoin les eaux de lavage des surfaces de réception et de manutention des déchets. Ces ouvrages sont implantés de manière à limiter leur impact sur les tiers.

« Tout stockage à l'air libre de matières entrantes, à l'exception des matières végétales brutes et des stockages de fumiers de moins d'un mois et dont les jus sont collectés et traités par méthanisation, est protégé des eaux pluviales et, pour les matières liquides, doté de limiteurs de remplissage. »

Section VIII : Déroulement du procédé de méthanisation

Article 35 de l'arrêté du 12 août 2010

(Arrêté du 17 juin 2021, article 20 1° à 3°)

Surveillance de la méthanisation.

Les dispositifs assurant l'étanchéité des équipements dont une défaillance est susceptible d'être à l'origine de dégagement gazeux font l'objet de vérifications régulières. Ces vérifications sont décrites dans un programme de contrôle et de maintenance que l'exploitant tient à la disposition des services en charge du contrôle des installations classées.

« Un programme de maintenance préventive et de vérification périodique des canalisations, du mélangeur et des principaux équipements intéressant la sécurité (alarmes, détecteurs de gaz, injection d'air dans le biogaz...) et la prévention des émissions odorantes est élaboré avant la mise en service de l'installation. Ce programme est périodiquement révisé au cours de la vie de l'installation, en fonction des équipements mis en place. Il inclut notamment la maintenance des soupapes par un nettoyage approprié, y compris le cas échéant de la garde hydraulique, le contrôle des capteurs de pression ainsi que leur étalonnage régulier sur des plages de mesures adaptées au fonctionnement de l'installation, et le contrôle semestriel de l'étanchéité des équipements (par exemple, système d'ancrage du stockage tampon de biogaz, joints des hublots, introduction dans un ouvrage, trappes d'accès et trous

d'hommes) vis-à-vis du risque de corrosion. La pression de tarage de chaque soupape est recensée dans le programme de maintenance préventive.

« Dans le cas des installations de méthanisation par voie solide ou pâteuse nécessitant des opérations répétées de chargement et de déchargement de matières, la vérification de l'étanchéité des équipements est opérée à chaque manipulation ou a minima sur une base mensuelle. Après deux ans de fonctionnement de l'installation, l'exploitant effectue un contrôle des systèmes de recirculation du percolat et un curage de la cuve de stockage associée. Cette fréquence peut ensuite être adaptée, elle est alors portée au programme de maintenance préventive. L'exploitant réalise en outre un contrôle de la fiabilité des analyseurs de gaz installés (CH_4 , O_2) à une fréquence semestrielle. »

L'installation est équipée des moyens de mesure nécessaires à la surveillance du processus de méthanisation et a minima de dispositifs de contrôle en continu de la température des matières en fermentation et de la pression du biogaz « au sein du digesteur et de la cuve de percolat pour les installations de méthanisation par voie solide ou pâteuse ». L'exploitant spécifie le domaine de fonctionnement des installations pour chaque paramètre surveillé, en définit la fréquence de vérification et spécifie, le cas échéant, les seuils d'alarme associés.

L'installation est équipée d'un dispositif de mesure de la quantité de biogaz produit. Ce dispositif est vérifié a minima une fois par an par un organisme compétent. Les quantités de biogaz mesurées et les résultats des vérifications sont tenus à la disposition des services chargés du contrôle des installations.

« Chacune des lignes de méthanisation est équipée des moyens de mesure nécessaires à la surveillance du processus de méthanisation. Le système de surveillance inclut des dispositifs de surveillance ou de modulation des principaux paramètres des déchets et des procédés, y compris :

- « - le pH et l'alcalinité de l'alimentation du digesteur ;
- « - la mesure continue de la température de fonctionnement du digesteur et des matières en fermentation et de la pression du biogaz ;
- « - les niveaux de liquide et de mousse dans le digesteur. »

Article 36 de l'arrêté du 12 août 2010

(Arrêté du 17 juin 2021, article 21)

Phase de démarrage des installations.

L'étanchéité du ou des digesteurs, de leurs canalisations de biogaz et des équipements de protection contre les surpressions et les dépressions est vérifiée lors du démarrage et de chaque redémarrage consécutif à une intervention susceptible de porter atteinte à leur étanchéité. L'exécution du contrôle et ses résultats sont consignés dans un registre.

Lors du démarrage ou du redémarrage ainsi que lors de l'arrêt ou de la vidange de tout ou partie de l'installation, l'exploitant prend les dispositions nécessaires pour limiter les risques de formation d'atmosphères explosives. Il établit une consigne spécifique pour ces phases d'exploitation « , à partir des consignes proposées et explicitées par le concepteur des installations ». Cette consigne spécifie notamment les moyens de prévention additionnels, du point de vue du risque d'explosion (inertage, dilution par ventilation...), qu'il met en œuvre pendant ces phases transitoires d'exploitation.

Pendant ces phases, toute opération ou intervention de nature à accentuer le risque d'explosion est interdite.

Chapitre III : La ressource en eau

Section I : Prélèvements, consommation d'eau et collecte des effluents

Article 37 de l'arrêté du 12 août 2010

Prélèvement d'eau, forages.

Toutes dispositions sont prises pour limiter la consommation d'eau.

Le raccordement à une nappe d'eau ou au réseau public de distribution d'eau potable est muni d'un dispositif de disconnexion évitant en toute circonstance le retour d'eau pouvant être polluée.

L'usage du réseau d'eau incendie est strictement réservé aux sinistres, aux exercices de secours et aux opérations d'entretien ou de maintien hors gel de ce réseau.

Lors de la réalisation de forages en nappe, toutes dispositions sont prises pour éviter de mettre en communication des nappes d'eau distinctes et pour prévenir toute introduction de pollution de surface, notamment par un aménagement approprié vis-à-vis des installations de stockage ou d'utilisation de substances dangereuses.

La réalisation de tout nouveau forage ou la mise hors service d'un forage est portée à la connaissance du préfet avec tous les éléments d'appréciation de l'impact hydrogéologique.

Toute réalisation de forage doit être conforme aux dispositions de l'article 131 du code minier.

En cas de cessation d'utilisation d'un forage, l'exploitant prend les mesures appropriées pour l'obturation ou le comblement de cet ouvrage afin d'éviter la pollution des nappes d'eau souterraines.

Article 38 de l'arrêté du 12 août 2010

Collecte des effluents liquides.

Il est interdit d'établir des liaisons directes entre les réseaux de collecte des effluents devant subir un traitement ou être détruits et le milieu récepteur, à l'exception des cas accidentels où la sécurité des personnes ou des installations serait compromise.

Les effluents aqueux rejetés par les installations ne sont pas susceptibles de dégrader les réseaux de l'installation ou de dégager des produits toxiques ou inflammables dans ces réseaux. Ces effluents ne contiennent pas de substances de nature à gêner le bon fonctionnement des ouvrages de traitement du site.

Le réseau de collecte est de type séparatif permettant d'isoler les eaux résiduaires souillées des eaux pluviales non susceptibles de l'être. Les points de rejet des eaux résiduaires sont en nombre aussi réduit que possible. Ils sont aménagés pour permettre un prélèvement aisé d'échantillons.

L'exploitant établit et tient à jour le plan des réseaux de collecte des effluents. Ce plan fait apparaître les secteurs collectés, les points de branchement, regards,

avaloirs, postes de relevage, postes de mesure, vannes manuelles et automatiques.

Article 39 de l'arrêté du 12 août 2010

(Arrêté du 17 juin 2021, article 22)

Collecte des eaux pluviales, des écoulements pollués et des eaux d'incendie.

« Le réseau de collecte est de type séparatif permettant d'isoler les eaux résiduaires susceptibles d'être souillées (notamment issues des voies de circulation et des aires de chargement/ déchargement) des eaux pluviales non susceptibles de l'être. Les points de rejet des eaux résiduaires sont en nombre aussi réduit que possible. Ils sont aménagés pour permettre un prélèvement aisé d'échantillons. Les eaux pluviales non souillées peuvent être rejetées sans traitement préalable.

« Les eaux pluviales susceptibles d'être souillées sont dirigées vers un bassin de confinement capable de recueillir le premier flot à raison de 10 litres par mètre carré de surface concernée pour les installations nouvelles. Une analyse au moins annuelle permet de s'assurer du respect des valeurs limites de rejets prévues à l'article 42.

« Les conditions de gestion de la canalisation servant à l'évacuation des eaux de pluie des zones de rétention sont définies dans une procédure rédigée et connue des opérateurs du site.

« L'installation est équipée de dispositifs étanches qui doivent pouvoir recueillir et confiner l'ensemble des eaux susceptibles d'être polluées lors d'un accident ou d'un incendie.

« Toutes mesures sont prises pour recueillir l'ensemble des eaux et écoulements susceptibles d'être pollués lors d'un sinistre, y compris les eaux utilisées lors d'un incendie, afin que celles-ci soient récupérées ou traitées afin de prévenir toute pollution des sols, des égouts, des cours d'eau ou du milieu naturel.

« En cas de recours à des systèmes de relevage autonomes, l'exploitant est en mesure de justifier à tout instant d'un entretien et d'une maintenance rigoureux de ces dispositifs. Des tests réguliers sont par ailleurs menés sur ces équipements.

« En cas de confinement interne dans des bâtiments couverts, les orifices d'écoulement sont en position fermée par défaut.

« En cas de confinement externe, les orifices d'écoulement issus de ces dispositifs sont munis d'un dispositif d'obturation à déclenchement automatique ou commandable à distance pour assurer ce confinement lorsque des eaux susceptibles d'être polluées y sont portées.

« Ces dispositifs permettant l'obturation des différents réseaux (eaux usées et eaux pluviales) sont implantés de sorte à maintenir sur le site les eaux d'extinction d'un sinistre ou les épandages accidentels. Ils sont clairement signalés et facilement accessibles et peuvent être mis en œuvre dans des délais brefs et à tout moment. Une consigne définit les modalités de mise en œuvre de ces dispositifs. Cette consigne est affichée à l'accueil de l'établissement.

« En l'absence de pollution préalablement caractérisée, les eaux confinées qui respectent les limites autorisées à l'article 42 peuvent être évacuées vers le milieu récepteur. Lorsque ces limites excèdent les objectifs de qualité du milieu récepteur visés au IV de l'article L. 212-1 du code de l'environnement, les eaux confinées ne peuvent toutefois être rejetées que si elles satisfont ces objectifs. Dans le cas contraire, ces eaux sont éliminées vers les filières de traitement des déchets appropriées. »

Section II : Rejets

Article 40 de l'arrêté du 12 août 2010

Justification de la compatibilité des rejets avec les objectifs de qualité.

L'exploitant justifie que les valeurs limites d'émissions fixées ci-après sont compatibles avec l'état du milieu ou avec les objectifs de qualité et de quantité des eaux visés au IV de l'article L. 212-1 du code de l'environnement.

Article 41 de l'arrêté du 12 août 2010

Mesure des volumes rejetés et points de rejets.

En cas de rejets continus, la quantité d'eau rejetée est mesurée journalièrement. Dans le cas contraire, elle peut être évaluée à une fréquence d'au moins deux fois par an à partir d'un bilan matière sur l'eau, tenant compte notamment de la mesure des quantités d'eau prélevées dans le réseau de distribution publique ou dans le milieu naturel.

Les points de rejet dans le milieu naturel sont en nombre aussi réduit que possible. Ils sont aménagés pour permettre un prélèvement aisé d'échantillons.

Article 42 de l'arrêté du 12 août 2010

(Arrêté du 17 juin 2021, article 23)

Valeurs limites de rejet.

Sans préjudice de l'autorisation de déversement dans le réseau public (art. L. 1331-10 du code de la santé publique), les rejets d'eaux résiduaires font l'objet en tant que de besoin d'un traitement permettant de respecter les valeurs limites suivantes, contrôlées, sauf stipulation contraire de la norme, sur effluent brut non décanté et non filtré, sans dilution préalable ou mélange avec d'autres effluents :

a) Dans tous les cas, avant rejet au milieu naturel ou dans un réseau d'assainissement collectif :

- pH compris entre 5,5 et 8,5 (9,5 en cas de neutralisation alcaline) ;
- température , 30 °C.

b) Le raccordement à une station d'épuration collective, urbaine ou industrielle, n'est autorisé que si l'infrastructure collective d'assainissement (réseau et station d'épuration) est apte à acheminer et traiter l'effluent industriel dans de bonnes conditions. Une autorisation de déversement est établie avec le gestionnaire du réseau de collecte ainsi qu'une convention de déversement avec le gestionnaire du réseau d'assainissement.

Les valeurs limites de concentration imposées à l'effluent à la sortie de l'installation avant raccordement à une station d'épuration urbaine ne dépassent pas :

- MEST : 600 mg/l ;
- DBO₅ : 800 mg/l ;

- DCO : 2 000 mg/l ;
- azote global (exprimé en N) : 150 mg/l ;
- phosphore total (exprimé en P) : 50 mg/l.

c) Dans le cas de rejet dans le milieu naturel ou dans un réseau d'assainissement collectif dépourvu de station d'épuration, les valeurs limites de concentration imposées à l'effluent comme aux eaux pluviales sont les suivantes :

- MEST : 100 mg/l si le flux n'excède pas 15 kg/j, 35 mg/l au-delà ;
- DCO : 300 mg/l si le flux n'excède pas 100 kg/j, 125 mg/l au-delà ;
- DBO₅ : 100 mg/l si le flux n'excède pas 30 kg/j, 30 mg/l au-delà ;
- hydrocarbures totaux : 10 mg/l ;
- « - Azote global : 30 mg/l (concentrations exprimées en moyenne mensuelle) si le flux excède 50 kg/j, 15 mg/l si le flux excède 150 kg/j, et 10 mg/l si le flux excède 300 kg/j ;
- « - Phosphore total : 10 mg/l (concentrations exprimées en moyenne mensuelle) si le flux excède 15kg/j, 2 mg/l si le flux excède 40 kg/j, et 1 mg/l si le flux excède 80 kg/j.
- ».

Dans tous les cas, les rejets doivent être compatibles avec la qualité ou les objectifs de qualité des cours d'eau.

Article 43 de l'arrêté du 12 août 2010

Interdiction des rejets dans une nappe.

Le rejet, même après épuration, d'eaux résiduaires vers les eaux souterraines est interdit.

Article 44 de l'arrêté du 12 août 2010

Prévention des pollutions accidentelles.

Des dispositions sont prises pour qu'il ne puisse pas y avoir en cas d'accident (rupture de récipient ou de cuvette, etc.), déversement de matières dangereuses dans les égouts publics ou le milieu naturel. L'évacuation des effluents recueillis doit se faire soit dans les conditions prévues à l'article 39 ci-dessus, soit comme des déchets dans les conditions prévues au chapitre VII ci-après.

Article 45 de l'arrêté du 12 août 2010

Surveillance par l'exploitant de la pollution rejetée.

Le cas échéant, l'exploitant met en place un programme de surveillance de ses rejets dans l'eau définissant la périodicité et la nature des contrôles. Les mesures sont effectuées sous sa responsabilité et à ses frais. Au moins une fois par an, les mesures prévues par le programme de surveillance sont effectuées par un organisme agréé choisi en accord avec l'inspection des installations classées.

Dans tous les cas, une mesure des concentrations des valeurs de rejet visées à [l'article 42](#) est effectuée sur les effluents rejetés au moins une fois chaque année par l'exploitant et tous les trois ans par un organisme agréé par le ministre chargé de l'environnement.

Ces mesures sont effectuées sur un échantillon représentatif du fonctionnement de l'installation et constitué soit par un prélèvement continu d'une demi-heure, soit par au moins deux prélèvements instantanés espacés d'une demi-heure.

Si le débit estimé à partir des consommations est supérieur à 10 m³/j, l'exploitant effectue également une mesure de ce débit.

Article 46 de l'arrêté du 12 août 2010

(Arrêté du 6 juin 2018, article 1er 6°)

Epandage du digestat.

« L'épandage des digestats fait l'objet d'un plan d'épandage dans le respect des conditions précisées en annexe II, sans préjudice des dispositions de la réglementation relative aux nitrates d'origine agricole. L'épandage est alors effectué par un dispositif permettant de limiter les émissions atmosphériques d'ammoniac.

« Dans le cas d'une unité de méthanisation traitant des boues d'épuration des eaux usées domestiques, le plan d'épandage respecte les conditions fixées par l'arrêté du 8 janvier 1998 fixant les prescriptions techniques applicables aux épandages de boues sur les sols agricoles, pris en application du décret n° 97-1133 relatif à l'épandage des boues issues du traitement des eaux usées. »

Chapitre IV : Emissions dans l'air

Section I : Généralités

Article 47 de l'arrêté du 12 août 2010

Captage et épuration des rejets à l'atmosphère.

Si la circulation d'engins ou de véhicules dans l'enceinte de l'installation entraîne de fortes émissions de poussières, l'exploitant prend les dispositions utiles pour en limiter la formation.

Les poussières, gaz polluants ou odeurs sont captés à la source, canalisés et traités, sauf dans le cas d'une impossibilité technique justifiée. Sans préjudice des règles relatives à l'hygiène et à la sécurité des travailleurs, les rejets sont conformes aux dispositions du présent arrêté.

(Arrêté du 17 juin 2021, article 24)

« Article 47 bis de l'arrêté du 12 août 2010 »

« Systèmes d'épuration du biogaz. »

« Les systèmes d'épuration du biogaz en biométhane sont conçus, exploités, entretenus et vérifiés afin de limiter l'émission du méthane dans les gaz d'effluents à :

« - 2 % en volume du biométhane produit, pour les installations d'une capacité de production de biométhane inférieure à 50 Nm³/h. A compter du 1er janvier 2025, cette valeur est ramenée à 1 % en volume du biométhane produit.

« - 1 % en volume du biométhane produit, pour les installations d'une capacité de production de biométhane supérieure à 50 Nm³/h. A compter du 1er janvier 2025, cette valeur est ramenée à 0,5 % en volume du biométhane produit. »

« Le respect de ces valeurs fait l'objet d'une évaluation annuelle. »

Article 48 de l'arrêté du 12 août 2010

Composition du biogaz et prévention de son rejet.

Le rejet direct de biogaz dans l'air est interdit en fonctionnement normal.

La teneur en CH₄ et H₂S du biogaz produit est mesurée en continu ou au moins une fois par jour sur un équipement contrôlé annuellement et étalonné a minima tous les trois ans par un organisme extérieur. Les résultats des mesures et des contrôles effectués sur l'instrument de mesure sont consignés et tenus à la disposition des services chargés du contrôle des installations classées pendant une durée d'au moins trois ans.

La teneur en H₂S du biogaz issu de l'installation de méthanisation en fonctionnement stabilisé à la sortie de l'installation est inférieure à 300 ppm.

Section II : Valeurs limites d'émission

Article 49 de l'arrêté du 12 août 2010

(Arrêté du 17 juin 2021, article 25 1° à 3°)

Prévention des nuisances odorantes.

« En dehors des cas où l'environnement de l'installation présente une sensibilité particulièrement faible, notamment en cas d'absence d'occupation humaine dans un rayon de 1 kilomètre autour du site :

« - pour les nouvelles installations, l'exploitant fait réaliser par un organisme compétent un état des perceptions odorantes présentes dans l'environnement du site avant la mise en service de l'installation (état zéro), indiquant, dans la mesure du possible, les caractéristiques des odeurs perçues dans l'environnement : nature, intensité, origine (en discriminant des autres odeurs les odeurs provenant des activités éventuellement déjà présentes sur le site), type de perception (odeur perçue par bouffées ou de manière continue). Cet état zéro des perceptions odorantes est, le cas échéant, joint au dossier d'enregistrement ;

« - l'exploitant tient à jour et joint au programme de maintenance préventive visé à l'article 35 un cahier de conduite de l'installation sur lequel il reporte les dates, heures et descriptifs des opérations critiques réalisées.

« L'exploitant tient à jour et à la disposition de l'inspection des installations classées un registre des éventuelles plaintes qui lui sont communiquées, comportant les informations nécessaires pour caractériser les conditions d'apparition des nuisances ayant motivé la plainte : date, heure, localisation, conditions météorologiques, correspondance éventuelle avec une opération critique.

« Pour chaque événement signalé, l'exploitant identifie les causes des nuisances constatées et décrit les mesures qu'il met en place pour prévenir le renouvellement des situations d'exploitation à l'origine de la plainte.

« En cas de plainte, le préfet peut exiger la production, aux frais de l'exploitant, d'un nouvel état des perceptions olfactives présentes dans l'environnement. Les mesures d'odeurs et d'intensité odorante réalisées selon les méthodes normalisées de référence sont présumées satisfaire aux exigences énoncées au présent article. Ces méthodes sont fixées dans un avis publié au Journal officiel de la République française.

« En cas de nuisances importantes, l'exploitant fait réaliser par un organisme compétent un diagnostic et une étude de dispersion pour identifier les sources odorantes sur lesquelles des modifications sont à apporter pour que l'installation respecte l'objectif suivant de qualité de l'air ambiant : la concentration d'odeur imputable à l'installation au niveau des zones d'occupation humaine dans un rayon de 3 000 mètres des limites clôturées de l'installation ne doit pas dépasser la limite de 5 uoE/m^3 plus de 175 heures par an, soit une fréquence de dépassement de 2 %.

« L'exploitant d'une installation dotée d'équipements de traitement des odeurs, tels que laveurs de gaz ou biofiltres, procède au contrôle de ces équipements au minimum une fois tous les trois ans. Ces contrôles, effectués en amont et en aval de l'équipement, sont réalisés par un organisme disposant des connaissances et des compétences requises ; ils comportent a minima la mesure des paramètres suivants : composés soufrés, ammoniac et concentration d'odeur. Les résultats de ces contrôles, précisant l'organisme qui les a réalisés, les méthodes mises en œuvre et les conditions dans lesquelles ils ont été réalisés, sont reportés dans le programme de maintenance préventive visé à l'article 35. »

L'exploitant prend toutes les dispositions pour limiter les odeurs provenant de l'installation, notamment pour éviter l'apparition de conditions anaérobies dans les bassins de stockage ou de traitement, ou dans les canaux à ciel ouvert.

Sans préjudice des dispositions du code du travail, les installations et les entrepôts pouvant dégager des émissions odorantes sont aménagés autant que possible dans des locaux confinés et si besoin ventilés. Les effluents gazeux canalisés odorants sont, le cas échéant, récupérés et acheminés vers une installation d'épuration des gaz. Les sources potentielles d'odeurs (bassins, lagunes...) difficiles à confiner en raison de leur grande surface sont implantées de manière à limiter la gêne pour le voisinage en tenant compte, notamment, de la direction des vents dominants.

L'installation est conçue, équipée, construite et exploitée de manière à ce que les émissions d'odeurs soient aussi réduites que possible, et ceci tant au niveau de la réception, de l'entreposage et du traitement des matières entrantes qu'à celui du stockage et du traitement du digestat et de la valorisation du biogaz. A cet effet, si le délai de traitement des matières susceptibles de générer des nuisances à la livraison ou lors de leur entreposage est supérieur à vingt-quatre heures, l'exploitant met en place les moyens d'entreposage adaptés.

Les matières et effluents à traiter sont déchargés dès leur arrivée dans un dispositif de stockage étanche conçu pour éviter tout écoulement incontrôlé de matières et d'effluents liquides ;

la zone de chargement est équipée de moyens permettant d'éviter tout envol de matières et de poussières à l'extérieur du site.

« Les unités de séchage de digestat sont nettoyées conformément aux préconisations du constructeur et a minima tous les trois mois afin de retirer tout dépôt. »

Les produits pulvérulents, volatils ou odorants, susceptibles de conduire à des émissions diffuses de polluants dans l'atmosphère, sont stockés en milieu confiné (récipients, silos, bâtiments fermés...).

« Les installations de manipulation, transvasement, transport de produits pulvérulents, volatils ou odorants sont, sauf impossibilité technique justifiée, munies de dispositifs de capotage et d'aspiration permettant de réduire les émissions dans l'atmosphère.

« Les produits odorants sont stockés en milieu confiné (récipients, silos, bâtiments fermés...). »

Chapitre V : Emissions dans les sols (sans objet)

Chapitre VI : Bruit et vibrations

Article 50 de l'arrêté du 12 août 2010

I. Valeurs limites de bruit.

Les émissions sonores de l'installation ne sont pas à l'origine, dans les zones à émergence réglementée, d'une émergence supérieure aux valeurs admissibles définies dans le tableau suivant :

NIVEAU DE BRUIT AMBIANT (incluant le bruit de l'installation)	ÉMERGENCE ADMISSIBLE pour la période allant de 7 heures à 22 heures, sauf dimanches et jours fériés	ÉMERGENCE ADMISSIBLE pour la période allant de 22 heures à 7 heures ainsi que les dimanches et jours fériés
Supérieur à 35 et inférieur ou égal à 45 dB(A)	6 dB(A)	4 dB(A)
Supérieur à 45 dB(A)	5 dB(A)	3 dB(A)

De plus, le niveau de bruit en limite de propriété de l'installation ne dépasse pas, lorsqu'elle est en fonctionnement, 70 dB(A) pour la période de jour et 60 dB(A) pour la période de nuit, sauf si le bruit résiduel pour la période considérée est supérieur à cette limite.

II. Véhicules. - Engins de chantier.

Les véhicules de transport, les matériels de manutention et les engins de chantier utilisés à l'intérieur de l'installation sont conformes aux dispositions en vigueur en matière de limitation de leurs émissions sonores.

L'usage de tous appareils de communication par voie acoustique (sirènes, avertisseurs, haut-parleurs, etc.), gênant pour le voisinage, est interdit, sauf si leur emploi est exceptionnel et réservé à la prévention et au signalement d'incidents graves ou d'accidents.

III. Vibrations.

L'installation est construite, équipée et exploitée afin que son fonctionnement ne soit pas à l'origine de vibrations dans les constructions avoisinantes susceptibles de compromettre la santé ou la sécurité du voisinage ou de constituer une nuisance pour celui-ci.

IV. Surveillance par l'exploitant des émissions sonores.

L'exploitant met en place une surveillance des émissions sonores de l'installation permettant d'estimer la valeur de l'émergence générée dans les zones à émergence réglementée. Les mesures sont effectuées selon la méthode définie en annexe de l'arrêté du 23 janvier 1997 modifié susvisé. Ces mesures sont effectuées dans des conditions représentatives du fonctionnement de l'installation sur une durée d'une demi-heure au moins.

Une mesure du niveau de bruit et de l'émergence doit être effectuée au moins tous les trois ans par une personne ou un organisme qualifié, la première mesure étant effectuée dans l'année qui suit le démarrage de l'installation.

Chapitre VII : Déchets

Article 51 de l'arrêté du 12 août 2010

Récupération. - Recyclage. - Elimination.

Toutes dispositions sont prises pour limiter les quantités des déchets produits et pour favoriser le recyclage ou la valorisation des matières, conformément à la réglementation. L'exploitant élimine les déchets produits dans des conditions propres à garantir les intérêts visés aux articles L. 511-1 et L. 541-1 du code de l'environnement. Il s'assure que les installations utilisées pour cette élimination sont aptes à cet effet, et doit pouvoir prouver qu'il élimine tous ses déchets en conformité avec la réglementation.

Le brûlage des déchets à l'air libre est interdit.

Article 52 de l'arrêté du 12 août 2010

Contrôle des circuits de traitement des déchets dangereux.

L'exploitant est tenu aux obligations de registre, de déclaration d'élimination de déchets et de bordereau de suivi dans les conditions fixées par la réglementation pour les déchets dangereux.

Il effectue à l'intérieur de son établissement la séparation des déchets (dangereux ou non) de façon à faciliter leur traitement ou leur élimination dans des filières spécifiques.

Article 53 de l'arrêté du 12 août 2010

Entreposage des déchets.

Les déchets produits par l'installation et la fraction indésirable susceptible d'être extraite des déchets destinés à la méthanisation sont entreposés dans des conditions prévenant les risques d'accident et de pollution et évacués régulièrement vers des filières appropriées à leurs caractéristiques.

Leur quantité stockée sur le site ne dépasse pas la capacité mensuelle produite ou, en cas de traitement externe, un lot normal d'expédition vers l'installation d'élimination.

Article 54 de l'arrêté du 12 août 2010

Déchets non dangereux.

Les déchets non dangereux et non souillés par des produits toxiques ou polluants peuvent être récupérés, valorisés ou éliminés dans des installations régulièrement exploitées.

Les seuls modes d'élimination autorisés pour les déchets d'emballage sont la valorisation par réemploi, recyclage ou toute autre action visant à obtenir des matériaux utilisables ou de l'énergie.

(Arrêté du 6 juin 2018, article 1er 7°)

« Chapitre VIII bis : Méthanisation de sous-produits animaux de catégorie 2 »

(Arrêté du 6 juin 2018, article 1er 7°)

« Article 55 bis de l'arrêté du 12 août 2010 »

« Réception et traitement de certains sous-produits animaux de catégorie 2

« Les prescriptions du présent article sont applicables aux installations traitant des sous-produits animaux de catégorie 2 autres que les matières listées au ii) du e de l'article 13 du règlement (CE) n° 1069/2009 du Parlement européen et du Conseil du 21 octobre 2009 établissant des règles sanitaires applicables aux sous-produits animaux et produits dérivés non destinés à la consommation humaine et abrogeant le règlement (CE) n° 1774/2002.

« Les équipements de réception, d'entreposage et de traitement par stérilisation des sous-produits animaux sont implantés à au moins 200 mètres des locaux et habitations habituellement occupés par des tiers, des stades ou des terrains de camping agréés (à l'exception des terrains de camping à la ferme) ainsi que des zones destinées à l'habitation par des documents d'urbanisme opposables aux tiers. Cette distance d'implantation n'est toutefois pas applicable aux équipements d'entreposage confinés et réfrigérés.

« Le cas échéant, le parc de stationnement des véhicules de transport des sous-produits animaux est installé à au moins 100 mètres des habitations occupées par des tiers.

« La réception et l'entreposage des sous-produits animaux se font dans un bâtiment fermé ou par tout dispositif évitant leur mise à l'air libre pendant ces opérations. Les mesures de limitation des dégagements d'odeurs à proximité de l'établissement comportent notamment l'installation de portes d'accès escamotables automatiquement ou de dispositif équivalent.

« Les aires de réception et d'entreposage sont étanches et aménagées de telle sorte que les jus d'écoulement des sous-produits animaux ne puissent rejoindre directement le milieu naturel et soient collectés en vue de leur traitement conformément aux dispositions du présent article.

« L'entreposage avant traitement ne dépasse pas vingt-quatre heures à température ambiante. Ce délai peut être allongé si les matières sont maintenues à une température inférieure à 7° C. Dans ce cas, le traitement démarre immédiatement après la sortie de l'enceinte de stockage. La capacité des locaux est compatible avec le délai de traitement et permet de faire face aux arrêts inopinés.

« Les dispositifs d'entreposage des sous-produits animaux sont construits en matériaux imperméables, résistants aux chocs, faciles à nettoyer et à désinfecter en totalité.

« Le sol de ces locaux est étanche, résistant au passage des équipements et véhicules de déchargement des déchets et conçu de façon à faciliter l'écoulement des jus d'égouttage et des eaux de nettoyage vers des installations de collecte de ces effluents.

« Les locaux sont correctement éclairés et permettent une protection des déchets contre les intempéries et la chaleur. Ils sont maintenus dans un bon état de propreté et font l'objet d'un nettoyage au moins deux fois par semaine.

« L'installation dispose d'équipements adéquats pour nettoyer et désinfecter les récipients ou conteneurs dans lesquels les sous-produits animaux sont réceptionnés, ainsi que les véhicules dans lesquels ils sont transportés. Ces matériels sont nettoyés et lavés après chaque usage et désinfectés régulièrement et au minimum une fois par semaine. Les roues des véhicules de transport sont désinfectées après chaque utilisation.

« Les bennes ou conteneurs utilisés pour le transport de ces matières sont étanches aux liquides et fermés le temps du transport.

« Les gaz issus du traitement de stérilisation des sous-produits animaux sont collectés et dirigés par des circuits réalisés dans des matériaux résistant à la corrosion vers des installations de traitement. Ils sont épurés avant rejet à l'atmosphère. Les rejets canalisés à l'atmosphère contiennent moins de :

« - 5 mg/ Nm³ d'hydrogène sulfuré (H₂S) sur gaz sec si le flux dépasse 50 g/ h ;

« - 50 mg/ Nm³ d'ammoniac (NH₃) sur gaz sec si le flux dépasse 100 g/ h.

« La hauteur de la cheminée ne peut être inférieure à 10 mètres.

« Les dispositions suivantes sont applicables aux eaux ayant été en contact avec les sous-produits animaux ou avec des surfaces susceptibles d'être souillées par ceux-ci.

« Les effluents de l'unité de stérilisation sont épurés, de façon à respecter les valeurs limites de rejet définies à l'annexe I de l'arrêté du 27 juillet 2012 modifiant divers arrêtés relatifs au traitement de déchets.

« Leur concentration en matières grasses est inférieure à 15 mg/ l.

« Les installations sont équipées de dispositifs de prétraitement des effluents pour retenir et recueillir les matières solides assurant que la taille des particules présentes dans les effluents qui passent au travers de ces dispositifs n'est pas supérieure à 6 mm.

« Tout broyage ou macération pouvant faciliter le passage de matières animales contenues dans les effluents au-delà du stade de prétraitement est interdit.

« Les matières recueillies par les dispositifs de prétraitement sont des sous-produits animaux de catégorie 2. Elles sont éliminées ou valorisées conformément à la réglementation en vigueur. »

Chapitre VIII : Surveillance des émissions

Article 55 de l'arrêté du 12 août 2010

Contrôle par l'inspection des installations classées.

L'inspection des installations classées peut, à tout moment, réaliser ou faire réaliser des prélèvements d'effluents liquides ou gazeux, de déchets, de digestat ou de sol, et réaliser ou faire réaliser des mesures de niveaux sonores. Les frais de prélèvement et d'analyses sont à la charge de l'exploitant.

Chapitre IX : Exécution

Article 56 de l'arrêté du 12 août 2010

Le directeur général de la prévention des risques est chargé de l'exécution du présent arrêté, qui sera publié au Journal officiel de la République française.

Fait à Paris, le 12 août 2010.

Pour le ministre et par délégation :

Le directeur général de la prévention des risques,
L. Michel

Annexe I : Disposition techniques en matière d'épandage du digestat

Le digestat épandu a un intérêt pour les sols ou la nutrition des cultures et son application ne porte pas atteinte, directe ou indirecte, à la santé de l'homme et des animaux, à la qualité et à l'état phytosanitaire des cultures ni à la qualité des sols et des milieux aquatiques. Son épandage est mis en œuvre de telle sorte que les nuisances soient réduites au minimum.

Dans le cas d'une unité de méthanisation ne traitant que des effluents d'élevage et des matières végétales brutes issues d'une seule exploitation agricole, les conditions d'épandage du digestat sont les mêmes que celles prévues par le plan d'épandage en vigueur, mis à jour pour tenir compte du changement de nature de l'effluent. La méthode d'épandage est alors adaptée pour limiter les émissions atmosphériques d'ammoniac.

Dans les autres cas, un plan d'épandage est joint au dossier d'enregistrement, constitué des pièces suivantes détaillées ci-après :

- une étude préalable d'épandage (cf. au point c) ;
- une carte au 1/25000 des parcelles concernées ;
- la liste des prêteurs de terres ;
- la liste et les références des parcelles concernées.

L'épandage du digestat respecte alors les dispositions suivantes, sans préjudice des dispositions de la réglementation relative aux nitrates d'origine agricole :

a) L'exploitant tient à la disposition de l'inspection des installations classées les justificatifs des quantités totales d'azote, toutes origines confondues, apportées sur

chacune des parcelles du plan d'épandage.

b) En cas de risque de dépassement des capacités de stockage des digestats, l'exploitant évalue les capacités complémentaires de stockage à mettre en place, décrit les modifications à apporter aux installations et en informe préalablement le préfet. A défaut, il identifie les installations de traitement du digestat auxquelles il peut faire appel.

c) Une étude préalable d'épandage précise l'innocuité (dans les conditions d'emploi) et l'intérêt agronomique des digestats au regard des paramètres définis à l'annexe II, l'aptitude du sol à les recevoir, et le plan d'épandage détaillé ci-après. Cette étude justifie la compatibilité de l'épandage avec les contraintes environnementales recensées et avec les documents de planification existants, notamment les plans prévus à l'article L. 541-14 du code de l'environnement et les schémas d'aménagement et de gestion des eaux, prévus aux articles L. 212-1 et 3 du code de l'environnement.

L'étude préalable comprend notamment :

- la caractérisation des digestats à épandre : état physique (liquide, pâteux ou solide), traitements préalables (déshydratation, pressage, chaulage...), quantités prévisionnelles, rythme de production, valeur agronomique au regard des paramètres définis à l'annexe II ;
 - l'indication des doses de digestats à épandre selon les différents types de culture à fertiliser et les rendements prévisionnels des cultures ;
 - la localisation, le volume et les caractéristiques des ouvrages d'entreposage ;
 - la description des caractéristiques des sols, notamment au regard des paramètres définis à l'annexe II, au vu d'analyses datant de moins de trois ans pour les paramètres autres que l'azote et de moins d'un an pour l'azote ;
 - la description des modalités techniques de réalisation de l'épandage comprenant notamment le mode de mesure des quantités apportées à chaque parcelle ;
 - la démonstration de l'adéquation entre les surfaces agricoles maîtrisées par les exploitant ou mises à sa disposition par des prêteurs de terre et les flux de digestats à épandre (productions, doses à l'hectare et temps de retour sur une même parcelle).
- Dans le cas d'une installation nouvelle ou d'une modification notable des matières traitées, les données relatives aux caractéristiques des digestats et aux doses d'emploi qui figurent dans l'étude préalable du dossier sont actualisées et sont

adressées au préfet au moins un mois avant le début des épandages.

Toute modification notable de la nature et de la répartition des différents déchets et effluents traités dans l'installation de méthanisation est portée avant sa réalisation à la connaissance du préfet avec les caractéristiques attendues des digestats qui en résulteront.

d) Un plan d'épandage est réalisé, constitué :

- d'une carte à une échelle minimum de 1/25 000 permettant de localiser les surfaces où l'épandage est possible compte tenu des exclusions mentionnées au point f « Règles d'épandages ». Cette carte fait apparaître les contours et les numéros des unités de surface permettant de les repérer ainsi que les zones exclues à l'épandage ;
- d'un document mentionnant l'identité et l'adresse des prêteurs de terres qui ont souscrit un contrat écrit avec l'exploitant, précisant notamment les engagements et responsabilités réciproques ;
- d'un tableau référençant les surfaces repérées sur le support cartographique et indiquant, pour chaque unité, les numéros d'îlots des références PAC ou, à défaut, leurs références cadastrales, la superficie totale et la superficie épandable, ainsi que le nom de l'exploitant agricole.

Toute modification notable du plan d'épandage est portée avant sa réalisation à la connaissance du préfet au moins un mois avant l'utilisation de nouvelles parcelles ne figurant pas dans les études communiquées au préfet.

e) Programme prévisionnel d'épandage :

Un programme prévisionnel annuel d'épandage est établi, le cas échéant en accord avec les exploitants agricoles prêteurs de terres, au plus tard un mois avant le début des opérations concernées. Il inclut également les parcelles du producteur de digestats lorsque celui-ci est également exploitant agricole.

Ce programme comprend au moins :

- la liste des parcelles concernées par la campagne ainsi que la caractérisation des systèmes de culture (cultures implantées avant et après l'épandage, période d'interculture) sur ces parcelles ;
- une caractérisation des différents types de digestats (liquides, pâteux et solides) et

des différents lots à épandre (quantités prévisionnelles, rythme de production ainsi qu'au moins les teneurs en azote global et azote minéral et minéralisable disponible pour la culture à fertiliser, mesurées et déterminées sur la base d'analyses datant de moins d'un an) ;

- les préconisations spécifiques d'apport des digestats (calendrier et doses d'épandage...) ;
- l'identification des personnes morales ou physiques intervenant dans la réalisation de l'épandage.

Ce programme prévisionnel est tenu à la disposition de l'inspection des installations classées. Il lui est adressé sur sa demande.

f) Règles d'épandage :

Les apports d'azote, de phosphore et de potassium toutes origines confondues, organique et minérale, sur les terres faisant l'objet d'un épandage, tiennent compte de la rotation des cultures, de la nature particulière des terrains et de leur teneur en éléments fertilisants. Pour l'azote, la fertilisation est équilibrée et correspond aux capacités exportatrices de la culture concernée. La fertilisation azotée organique est interdite sur toutes les légumineuses sauf la luzerne et les prairies d'association graminées-légumineuses.

L'épandage est effectué par enfouissement direct, par pendillards ou par un dispositif équivalent permettant de limiter les émissions atmosphériques d'ammoniac. Il est interdit :

- à moins de 50 mètres de toute habitation de tiers ou tout local habituellement occupé par des tiers, les stades ou les terrains de camping agréés, à l'exception des terrains de camping à la ferme, cette distance étant réduite à 15 mètres en cas d'enfouissement direct ;
- à moins de 50 mètres des points de prélèvement d'eau destinée à l'alimentation des collectivités humaines ou des particuliers ;
- à moins de 200 mètres des lieux publics de baignades et des plages ;
- à moins de 500 mètres en amont des piscicultures et des zones conchylicoles ;
- à moins de 35 mètres des berges des cours d'eau, cette limite étant réduite à 10 mètres si une bande de 10 mètres enherbée ou boisée et ne recevant aucun intrant est implantée de façon permanente en bordure des cours d'eau ;
- sur les sols pris en masse par le gel ou enneigés, sur les sols inondés ou détrempés,

sur les sols non utilisés en vue d'une production agricole ;

- sur les terrains présentant une pente supérieure à 7 % dans le cas des digestats liquides, sauf s'il est mis en place des dispositifs prévenant tout risque d'écoulement et de ruissellement vers les cours d'eau ;
- pendant les périodes de forte pluviosité.

En aucun cas la capacité d'absorption des sols ne doit être dépassée, de telle sorte que ni la stagnation prolongée sur ces sols, ni le ruissellement en dehors du champ d'épandage, ni une percolation rapide vers les nappes souterraines ne puissent se produire. Le volume de digestats liquides épandu doit être adapté à l'état hydrique des sols : il ne doit pas dépasser 50 l/m² (500 m³/ha) par épandage ni dépasser un total de 150 l/m² (1 500 m³/ha) et par an, avec un intervalle d'au moins deux semaines entre deux passages successifs.

Toute anomalie constatée sur les sols, les cultures et leur environnement lors ou à la suite de l'épandage de digestats et susceptible d'être relation avec ces épandages doit être signalée sans délai à l'inspection des installations classées.

g) Un cahier d'épandage, tenu sous la responsabilité de l'exploitant, à la disposition de l'inspection des installations classées pendant une durée de dix ans, comporte pour chacune des parcelles (ou îlots) réceptrices épandues :

- les surfaces effectivement épandues ;
- les références parcellaires ;
- les dates d'épandage et le contexte météorologique correspondant ;
- la nature des cultures ;
- les volumes et la nature de toutes les matières épandues ;
- les quantités d'azote global épandues toutes origines confondues ;
- l'identification des personnes morales ou physiques chargées des opérations d'épandage ;
- l'ensemble des résultats d'analyses pratiquées sur les sols et les matières épandues avec les dates de prélèvements et de mesures et leur localisation.

Ce cahier d'épandage est renseigné de manière inaltérable à la fin de chacune des journées au cours desquelles des épandages ont été effectués.

Lorsque les digestats sont épandus sur des parcelles mises à disposition par un prêteur de terres, un bordereau cosigné par l'exploitant et le prêteur de terre est

référéncé et joint au cahier d'épandage. Ce bordereau est établi au plus tard à la fin du chantier d'épandage et au moins une fois par semaine. Il comporte l'identification des parcelles réceptrices, les volumes et les quantités d'azote global épandues.

h) Abandon parcellaire

Une analyse de sol au regard des paramètres définis à l'annexe II (à l'exception de la granulométrie) est réalisée dans l'année qui suit l'ultime épandage sur chaque parcelle exclue du périmètre d'épandage. Cette modification du périmètre d'épandage est portée à la connaissance du préfet.

« i) Dans les zones vulnérables, délimitées en application des articles R. 211-75 à R. 211-78 du code de l'environnement, les dispositions fixées par les programmes d'actions à mettre en œuvre en vue de la protection des eaux contre la pollution par les nitrates d'origine agricole prévus aux articles R. 211-80 à R. 211-83 du code de l'environnement sont applicables à l'installation. »

Annexe II : Eléments de caractérisation de la valeur agronomique des digestats et des sols

(Arrêté du 25 juillet 2012, article 1er V et Arrêté du 6 juin 2018, article 1er 8°)

1. Analyses pour la caractérisation de la valeur agronomique des digestats destinés à l'épandage :

- matière sèche (%) ; matière organique (%) ;
- pH ;
- azote global ;
- azote ammoniacal (en NH_4) ;
- rapport C/N ;
- phosphore total « P_2O_5 ») ; potassium total (en K_2O) ;

2. Analyses pour la caractérisation de la valeur agronomique des sols :

- granulométrie ;
- mêmes paramètres que pour la valeur agronomique des digestats en remplaçant les éléments concernés par : P_2O_5 échangeable, K_2O échangeable, et en mesurant

également l'azote oxydé. Pour l'azote oxydé, les analyses précisent les modalités de prélèvement des échantillons, notamment la date et la ou les profondeurs.

« En cas de méthanisation au titre de la sous-rubrique 2781-2, les dispositions suivantes s'appliquent à l'épandage :

« - Caractéristique des matières épandues

« Le pH des effluents ou des déchets est compris entre 6,5 et 8,5. Toutefois, des valeurs différentes peuvent être retenues sous réserve de conclusions favorables de l'étude préalable.

« Les matières ne peuvent être répandues :

« - si les teneurs en éléments-traces métalliques dans les sols dépassent l'une des valeurs limites figurant au tableau 2 de la présente annexe ;

« - dès lors que l'une des teneurs en éléments ou composés indésirables contenus dans le déchet ou l'effluent excède les valeurs limites figurant aux tableaux 1 a ou 1 b de la présente annexe ;

« - dès lors que le flux, cumulé sur une durée de dix ans, apporté par les déchets ou les effluents sur l'un de ces éléments ou composés excède les valeurs limites figurant aux tableaux 1 a ou 1 b de la présente annexe ;

« En outre, lorsque les matières sont répandues sur des pâturages, le flux maximum des éléments-traces métalliques à prendre en compte, cumulé sur une durée de dix ans, est celui du tableau 3 de la présente annexe.

« Les matières ne contiennent pas d'éléments ou substances indésirables autres que ceux listés au point I ci-dessous.

« Sans préjudice de la réglementation sanitaire, et notamment du règlement (UE) n° 142/2011 de la Commission du 25 février 2011 portant application du règlement (CE) n° 1069/2009, les matières compostées non conformes à la norme issues d'une installation de compostage de matière végétale ou déchets végétaux, d'effluents d'élevage, de matières stercoraires exclusivement peuvent être épandues tant que leur contenu en micro-organismes est inférieur ou égale aux valeurs suivantes :

« - salmonella : 8 NPP/10 g MS (dénombrement selon la technique du nombre le plus probable) ;

« - entérovirus : 3 NPPUC/10 g MS (dénombrement selon la technique du nombre le plus probable d'unités cytopathogènes) ;

« - œufs d'helminthes viables : 3 pour 10 g MS.

« Les autres matières susceptibles d'être épandues non conformes à une norme ne contiennent pas d'agents pathogènes.

« Les matières ne doivent pas être épandues sur des sols dont le pH avant épandage est inférieur à 6, sauf lorsque les trois conditions suivantes sont simultanément remplies :

« - le pH du sol est supérieur à 5 ;

« - la nature des déchets ou effluents peut contribuer à remonter le pH du sol à une valeur supérieure ou égale à 6 ;

« - le flux cumulé maximum des éléments apportés aux sols est inférieur aux valeurs du tableau 3 ci-dessous.

« Seuils en éléments-traces métalliques et en substances organiques

« **Tableau 1 a : Teneurs limites en éléments-traces métalliques dans les déchets ou effluents** »

«ÉLÉMENTS-TRACES MÉTALLIQUES	VALEUR LIMITE dans les déchets ou effluents (mg/ kg MS)	FLUX CUMULÉ MAXIMUM apporté par les déchets ou effluents en 10 ans (g/ m²)
Cadmium	10	0.015
Chrome	1 000	1,5
Cuivre	1 000	1,5

Mercure	10	0,015
Nickel	200	0,3
Plomb	800	1,5
Zinc	3 000	4,5
Chrome + cuivre + nickel + zinc	4 000	6 »

« Tableau 1 b : Teneurs limites en composés-traces organiques dans les digestats

« COMPOSÉS- TRACES ORGANIQUES	VALEUR LIMITE ou effluents dans les déchets (mg/ kg MS)		FLUX CUMULÉ MAXIMUM apporté par les déchets ou effluents en 10 ans (mg/ m2)	
	Cas général	Epannage sur pâturage	Cas général	Epannage sur pâturage

Total des 7 principaux PCB (*)	0,8	0,8	1,2	1,2
Fluoranthène	5	4	7,5	6
Benzo (b) fluoranthène	2,5	2,5	4	4
Benzo (a) pyrène	2	1,5	3	2 »

« (*) PCB 28,52,101,118,138,153,180.

« Tableau 2 : Valeurs limites de concentration dans les sols »

« ÉLÉMENTS-TRACES DANS LES SOLS	VALEUR LIMITE (MG/ KG MS)
Cadmium	2
Chrome	150
Cuivre	100
Mercure	1
Nickel	50
Plomb	100
Zinc	300 »

« Tableau 3 : Flux cumulé maximum en éléments-traces métalliques apporté par les digestats pour les pâturages ou les sols de pH inférieur à 6 »

« ÉLÉMENTS-TRACES MÉTALLIQUES	FLUX CUMULÉ MAXIMUM apporté par les déchets ou effluents en 10 ans (mg/ m²)

Cadmium	0,015
Chrome	1,2
Cuivre	1,2
Mercure	0,012
Nickel	0,3
Plomb	0,9
Sélénium (*)	0,12
Zinc	3
Chrome + cuivre + nickel + zinc	4 »

« (*) Pour le pâturage uniquement. »

(Arrêté du 17 juin 2021, article 26)

Annexe III : « Conditions d'application »

(Arrêté du 6 juin 2018, article 1er 9° et (Arrêté du 17 juin 2021, article 26)

« I. Pour les installations autorisées ou enregistrées avant le 1er juillet 2021 ou dont le dossier complet de demande d'enregistrement a été déposé avant le 1er juillet 2021, Les dispositions introduites par l'arrêté du 17 juin 2021 modifiant l'arrêté du 12 août 2010 relatif aux prescriptions générales applicables aux installations classées de méthanisation relevant du régime de l'enregistrement au titre de la rubrique n° 2781 de la nomenclature des installations classées pour la protection de l'environnement, sont applicables dans les délais suivants :

Au 1er juillet 2021	Au 1er janvier 2022	Au 1er juillet 2022	Au 1er juillet 2023
----------------------------	--------------------------------	--------------------------------	--------------------------------

<p><u>Article 6</u> : uniquement pour l'implantation de nouveaux équipements</p> <p><u>Article 14 ter</u> alinéa 2</p> <p><u>Article 22</u> alinéa 4</p> <p><u>Article 26</u></p> <p><u>Article 30</u> point I alinéas 1 à 4 : uniquement pour les nouveaux équipements</p> <p><u>Article 30</u> point II alinéas 1, 2 et 3</p> <p><u>Article 30</u> point III : uniquement pour les nouveaux équipements</p> <p><u>Article 30</u> point IV, V et VI</p> <p><u>Article 32</u> alinéa 1 : applicable à toute installation existante faisant l'objet d'une demande de modification notable</p> <p><u>Article 32</u> alinéa 2</p> <p><u>Article 34 bis</u> alinéa 1 : uniquement pour les nouveaux équipements</p> <p><u>Article 39</u> alinéa 2 : uniquement pour les nouveaux équipements</p> <p><u>Article 42</u></p> <p><u>Article 49</u> alinéas 9 et 14</p>	<p><u>Article 9</u></p> <p><u>Article 25</u></p> <p><u>Article 32</u> alinéas 3, 4 et 5</p> <p><u>Article 33</u></p> <p><u>Article 34</u> alinéa 6</p> <p><u>Article 35</u> alinéas 2, 3 et 4</p> <p><u>Article 36</u></p> <p><u>Article 49</u> alinéas 1, 3, 4, 5, 6, 8, 16</p>	<p><u>Article 11</u></p> <p><u>Article 14 ter</u> alinéa 1</p> <p><u>Article 19</u></p> <p><u>Article 20</u></p> <p><u>Article 21</u> alinéa 4 phrase 1</p> <p><u>Article 22</u> sauf alinéa 4</p> <p><u>Article 30</u> point I alinéas 5 (sauf dernière phrase) et 6</p> <p><u>Article 30</u> point II alinéa 4</p> <p><u>Article 31</u></p> <p><u>Article 35</u> alinéas 6, 7, 8, 9</p> <p><u>Article 39</u> sauf alinéa 2</p> <p><u>Article 49</u> alinéa 7</p>	<p><u>Article 21</u> alinéa 4 phrases 2 et 3</p> <p><u>Article 34</u> alinéa 5</p> <p><u>Article 34 bis</u> alinéa 2</p> <p><u>Article 47 bis</u></p>
--	--	--	---

« Les dispositions introduites par l'arrêté du 17 juin 2021 modifiant l'arrêté du 12 août 2010 relatif aux prescriptions générales applicables aux installations classées de méthanisation relevant du régime de l'enregistrement au titre de la rubrique n° 2781 de la nomenclature des installations classées pour la protection de l'environnement, non listées ci-dessus ne sont pas applicables aux installations existantes régulièrement autorisées ou enregistrées avant le 1er juillet 2021 ou dont le dossier complet de demande d'enregistrement a été déposé avant le 1er juillet 2021. ».

« **II.** Pour les installations enregistrées après le 1er juillet 2021 dont le dossier complet de demande d'enregistrement a été déposé après le 1er juillet 2021, les dispositions introduites par l'arrêté du 17 juin 2021 modifiant l'arrêté du 12 août 2010 relatif aux prescriptions générales applicables aux installations classées de méthanisation relevant du régime de l'enregistrement au titre de la rubrique n° 2781 de la nomenclature des installations classées pour la protection de l'environnement sont applicables, à l'exception du quatrième alinéa de l'article 6 qui n'est applicable qu'aux installations dont le dossier complet de demande d'enregistrement a été déposé après le 1er janvier 2023. Pour les installations dont le dossier complet de demande d'enregistrement a été déposé avant le 1er janvier 2023, les dispositions du quatrième alinéa de l'article 6 dans sa version en vigueur au 22 août 2010 leur sont alors applicables. »

Source URL: <https://aida.ineris.fr/reglementation/arrete-120810-relatif-prescriptions-generales-applicables-installations-classees>

Annexe 2:

Arrêté du 02/03/23 relatif aux prescriptions générales applicables aux installations de déconditionnement de biodéchets ayant fait l'objet d'un tri à la source en vue de leur valorisation organique relevant du régime de l'enregistrement au titre de la rubrique n° 2783 de la nomenclature des installations classées pour la protection de l'environnement

Christine TORRES

(JO n° 54 du 4 mars 2023)

NOR : TREP2212218A

Publics concernés : exploitants d'installations classées pour la protection de l'environnement sous la rubrique n° 2783.

Objet : prescriptions applicables aux installations classées pour la protection de l'environnement sous la rubrique n° 2783 relative au déconditionnement des biodéchets ayant fait l'objet d'un tri à la source en vue de leur valorisation organique, pour le régime d'enregistrement.

Entrée en vigueur : l'arrêté entre en vigueur le lendemain de sa publication au Journal officiel de la République française.

Notice : l'arrêté définit les dispositions applicables aux installations classées pour la protection de l'environnement soumises à enregistrement pour la rubrique n° 2783 relative aux activités de déconditionnement de biodéchets ayant fait l'objet d'un tri à la source en vue de leur valorisation organique. Les installations de déconditionnement de sous-produits animaux et produits dérivés doivent respecter par ailleurs les dispositions du règlement (CE) n° 1069/2009 du 21 octobre 2009 et du règlement (UE) n° 142/2011 du 25 février et obtenir un agrément sanitaire dans les conditions prévues par l'arrêté du 8 décembre 2011 établissant des règles sanitaires applicables aux sous-produits animaux et produits dérivés en application de ces deux règlements.

Vus

Le ministre de la transition écologique et de la cohésion des territoires,

Vu la directive 94/62/CE du Parlement européen et du Conseil du 20 décembre 1994 relative aux emballages et aux déchets d'emballages ;

Vu le règlement (CE) n° 1069/2009 du Parlement européen et du Conseil du 21 octobre 2009 établissant des règles sanitaires applicables aux sous-produits animaux et produits dérivés non destinés à la consommation humaine et abrogeant le règlement (CE) n° 1774/2002 (règlement relatif aux sous-produits animaux) ;

Vu le code de l'environnement, notamment les titres Ier et II de son livre II et les titres Ier, IV et VII de son livre V, en particulier l'article R. 543-226 ;

Vu le code rural et de la pêche maritime, notamment le chapitre V du titre V de son livre II ;

Vu la loi n° 2000-614 du 5 juillet 2000 modifiée relative à l'accueil et à l'habitat des gens du voyage ;

Vu l'arrêté du 23 janvier 1997 modifié relatif à la limitation des bruits émis dans l'environnement par les installations classées pour la protection de l'environnement ;

Vu l'arrêté du 2 février 1998 modifié relatif aux prélèvements et à la consommation d'eau ainsi qu'aux émissions de toute nature des installations classées pour la protection de l'environnement soumises à autorisation ;

Vu l'avis des organisations professionnelles intéressées ;

Vu les observations formulées lors de la consultation publique réalisée du 26 avril 2022 au 24 mai 2022, en application de l'article L. 123-19-1 du code de l'environnement ;

Vu l'avis du Conseil supérieur de la prévention des risques technologiques en date du 14 juin 2022,

Arrête :

Article 1er de l'arrêté du 2 mars 2023

Le présent arrêté fixe les prescriptions applicables aux installations classées pour la protection de l'environnement soumises à enregistrement sous la rubrique n° 2783.

Article 2 de l'arrêté du 2 mars 2023

Champ d'application.

I. Les dispositions du présent arrêté sont applicables aux installations dont la demande d'enregistrement complète est déposée postérieurement à sa date de publication.

II. Les dispositions du présent arrêté sont applicables aux installations existantes et aux projets ayant fait l'objet d'une demande d'autorisation ou d'enregistrement complète à sa date de publication, dans les conditions définies en annexe.

Article 3 de l'arrêté du 2 mars 2023

Définitions.

Au sens du présent arrêté, on entend par :

« **Biodéchets** » : les biodéchets définis par l'article L. 541-1-1 du code de l'environnement ;

« **Déchets verts** » : les biodéchets non dangereux biodégradables de jardin ou de parc ;

« **Déconditionnement** » : l'ensemble du procédé destiné à un flux de biodéchets emballés pour séparer le contenu organique des contenants en l'épurant autant que possible de toutes matières non fermentescibles, en vue de sa valorisation par compostage ou méthanisation ;

« **Emballé** » : se dit de ce qui est contenu, protégé, manutentionné, acheminé ou présenté dans ou au moyen d'un emballage, au sens du 1) de l'article 3 de la directive du 20 décembre 1994 susvisée ;

« **Epandage** » : toute application de déchets ou effluents sur ou dans les sols agricoles, forestiers ou en voie de reconstitution ou de végétalisation ;

« **Pulpe organique** » : la fraction de la matière organique obtenue après déconditionnement qui répond aux exigences requises pour la valorisation organique des biodéchets ;

« **Refus de déconditionnement** » : la fraction soustraite au flux de matière organique déconditionnée et qui ne correspond pas aux exigences requises pour la valorisation des biodéchets ;

Chapitre Ier : Dispositions générales

Article 4 de l'arrêté du 2 mars 2023

Dossier installation classée.

L'exploitant établit et tient à jour un dossier comportant les documents suivants :

- 1° Une copie de la demande d'enregistrement et du dossier qui l'accompagne ;
- 2° Le dossier d'enregistrement tenu à jour et daté en fonction des modifications apportées à l'installation ;
- 3° L'arrêté d'enregistrement délivré par le préfet ainsi que tout arrêté préfectoral relatif à l'installation ;
- 4° Les résultats des mesures sur les effluents et le bruit des cinq dernières années ;
- 5° Le registre rassemblant l'ensemble des déclarations d'accidents ou d'incidents faites à l'inspection des installations classées ;
- 6° Les documents prévus par le présent arrêté, notamment :

- le plan général des bâtiments ;
- les justificatifs attestant des propriétés de résistance au feu des bâtiments ;
- les éléments justifiant la conformité, l'entretien et la vérification des installations électriques ;
- les consignes d'exploitation ;
- les informations préalables des produits et/ou déchets réceptionnés sur le site de l'installation ;
- le cas échéant, les documents requis par le règlement (CE) n° 1013/2006 du Parlement européen et du Conseil du 14 juin 2006 concernant les transferts de déchets ;
- le registre des déchets prévu par l'article R. 541-43 du code de l'environnement ;
- le plan des réseaux de collecte des effluents ;
- les résultats des mesures prévues au IV de l'article 22 ;

Ce dossier est tenu à la disposition des services en charge du contrôle des installations classées pour la protection de l'environnement.

Article 5 de l'arrêté du 2 mars 2023

Implantation.

I. Le dossier d'enregistrement comprend un plan de masse du site qui précise les fonctions et caractéristiques des différents aires et équipements. Les aires et équipements devant systématiquement figurer sur ce plan sont :

- une aire (ou équipement dédié) de réception/tri/contrôle des matières entrantes ;
- une aire (ou équipement dédié) d'entreposage des matières entrantes, adaptée à leur nature ;
- une aire (ou équipement dédié) de déconditionnement des biodéchets ;
- une aire (ou équipement dédié) de réception des refus de déconditionnement avant expédition le cas échéant ;
- une aire (ou équipement dédié) d'entreposage de la pulpe de déconditionnement.

Un nombre d'aires inférieur est accepté sur justification explicite de l'exploitant.

II. Sans préjudice des règlements d'urbanisme, l'installation n'est pas implantée dans le périmètre de protection rapproché d'un captage d'eau destinée à la consommation humaine.

L'installation est implantée de manière à ce que les différents aires et équipements mentionnés ci-dessus soient situés :

- à au moins 50 mètres des habitations occupées par des tiers, y compris les lieux d'accueil visés au II de l'article 1er de la loi du 5 juillet 2000 susvisée, des stades ou des terrains de camping agréés ainsi que des zones destinées à l'habitation par des documents d'urbanisme opposables aux tiers, et des établissements recevant du public, à l'exception de ceux en lien avec la collecte ou le traitement des déchets ;
- à au moins 35 mètres des puits et forages extérieurs au site, des sources, des aqueducs en écoulement libre, des rivages, des berges des cours d'eau, de toute installation souterraine ou semi-enterrée utilisée pour le stockage des eaux destinées à l'alimentation en eau potable, à des industries agroalimentaires, ou à l'arrosage des cultures maraîchères ou hydroponiques ; la distance de 35 mètres des rivages et des berges des cours d'eau peut toutefois être réduite en cas de transport par voie d'eau.

III. L'installation ne surmonte pas ou n'est pas surmontée de locaux habités, occupés par des tiers ou à usage de bureaux, à l'exception de locaux techniques nécessaires

au fonctionnement de l'installation.

Chapitre II : Prévention des accidents et des pollutions

Section I : Dispositions constructives

Article 6 de l'arrêté du 2 mars 2023

Comportement au feu.

Les bâtiments et locaux abritant l'installation présentent les caractéristiques de réaction et de résistance au feu minimales suivantes :

- ensemble de la structure au moins R15 ;
- parois intérieures et extérieures de classe A2s1d0 ;
- toitures et couvertures de toiture de classe et d'indice BROOF (t3).

Les justificatifs attestant des propriétés de résistance au feu sont conservés et tenus à la disposition de l'inspection des installations classées.

Les locaux ne comportent pas de stockage de matières inflammables ou combustibles autres que celles strictement nécessaires à l'exercice de l'activité. Le cas échéant, elles sont stockées à distance suffisante de toute source d'inflammation.

Article 7 de l'arrêté du 2 mars 2023

Désenfumage.

Les bâtiments abritant les installations sont équipés en partie haute de dispositifs d'évacuation naturelle de fumées et de chaleur permettant l'évacuation à l'air libre des fumées, gaz de combustion, chaleur et produits imbrûlés dégagés en cas d'incendie.

Ces dispositifs sont à commandes automatique et manuelle. Leur surface utile d'ouverture n'est pas inférieure à :

- 2 % si la superficie à désenfumer est inférieure à 1 600 m² ;
- à déterminer selon la nature des risques si la superficie à désenfumer est supérieure à 1 600 m², sans pouvoir être inférieure à 2 % de la superficie des locaux.

En exploitation normale, le réarmement (fermeture) est possible depuis le sol du local ou depuis la zone de désenfumage

La commande manuelle du dispositif d'actionnement du désenfumage doit être placée en un endroit facilement accessible (près d'un accès principal ou, éventuellement, près d'une issue à proximité du local intéressé ou même, dans certains cas particuliers, près du canton concerné). Les différentes commandes doivent être signalées et, dans la mesure du possible, regroupées au même emplacement. Leur emplacement est indiqué sur le plan d'intervention.

Les dispositifs d'évacuation naturelle de fumées et de chaleur sont adaptés aux risques particuliers de l'installation.

Tous les dispositifs sont composés de matières compatibles avec l'usage, et conformes aux règles de la construction. Les équipements conformes à la norme NF EN 12 101-2, version décembre 2013, sont présumés répondre aux dispositions ci-dessus.

Les dispositifs d'ouverture automatique des exutoires, lorsqu'ils existent, sont réglés de telle façon que l'ouverture des organes de désenfumage ne puisse se produire avant l'actionnement de l'extinction automatique, si l'installation en est équipée.

Article 8 de l'arrêté du 2 mars 2023

Moyens de lutte contre l'incendie.

L'installation est dotée de moyens de lutte contre l'incendie appropriés aux risques, notamment :

- 1° D'un moyen permettant d'alerter les services d'incendie et de secours ;
- 2° De plans des bâtiments et aires de gestion des déchets ou matières dangereuses facilitant l'intervention des services d'incendie et de secours, avec une description des dangers pour chaque bâtiment et aire ;
- 3° D'un système de détection automatique et d'alarme incendie pour les bâtiments fermés où sont entreposés des produits ou déchets combustibles ou inflammables ;

4° D'un ou plusieurs points d'eau incendie, tels que :

- des bouches d'incendie, poteaux, ou prises d'eau, d'un diamètre nominal adapté au débit à fournir, alimentés par un réseau public ou privé, sous des pressions minimale et maximale permettant la mise en œuvre des pompes des engins des services d'incendie et de secours ;
- des réserves d'eau, réalimentées ou non, disponibles pour le site et dont les organes de manœuvre sont utilisables en permanence par les services d'incendie et de secours.

Les prises de raccordement permettent aux services d'incendie et de secours de s'alimenter sur ces points d'eau incendie.

5° D'extincteurs répartis à l'intérieur des bâtiments et dans les lieux présentant des risques spécifiques, à proximité des dégagements, bien visibles et facilement accessibles. Les agents d'extinction sont appropriés aux risques à combattre et compatibles avec les déchets et matières dangereuses présents dans l'installation.

L'exploitant s'assure de la vérification périodique et de la maintenance des matériels de sécurité et de lutte contre l'incendie conformément aux règles en vigueur. Ces vérifications font l'objet d'un rapport annuel de contrôle.

Article 9 de l'arrêté du 2 mars 2023

Accessibilité.

I. Accessibilité

L'installation dispose en permanence d'au moins un accès pour permettre à tout moment l'intervention des services d'incendie et de secours.

Au sens du présent arrêté, on entend par « accès à l'installation » une ouverture reliant la voie de desserte ou publique et l'intérieur du site suffisamment dimensionnée pour permettre l'entrée des engins des services d'incendie et de secours et leur mise en œuvre.

Les véhicules dont la présence est liée à l'exploitation de l'installation stationnent sans occasionner de gêne pour l'accessibilité des engins des services d'incendie et de secours depuis les voies de circulation externes aux bâtiments, même en dehors des heures d'exploitation et d'ouverture de l'installation.

Une des façades de chaque bâtiment fermé est équipée d'ouvrants présentant une hauteur minimale de 1,8 mètre et une largeur minimale de 0,9 mètre.

II. Voie « engins »

Au moins une voie « engins » est maintenue dégagée pour la circulation dans le périmètre de l'installation et est positionnée de façon à ne pouvoir être obstruée par l'effondrement de tout ou partie de cette installation.

Cette voie « engins » respecte les caractéristiques suivantes :

- la largeur utile est au minimum de 3 mètres, la hauteur libre au minimum de 4,5 mètres et la pente inférieure à 15 % ;
- dans les virages de rayon intérieur inférieur à 50 mètres, un rayon intérieur R minimal de 13 mètres est maintenu et une sur-largeur de $S = 15/R$ mètres est ajoutée ;
- la voie résiste à la force portante calculée pour un véhicule de 320 kN avec un maximum de 130 kN par essieu, ceux-ci étant distants de 3,6 mètres au minimum ;
- chaque point du périmètre des bâtiments est à une distance maximale de 60 mètres de cette voie ;
- elle est positionnée de façon à ne pouvoir être obstruée par l'effondrement de tout ou partie d'un bâtiment ou occupée par les eaux d'extinction ;
- aucun obstacle n'est disposé entre la voie « engins » et les accès aux bâtiments, les aires de mise en station des moyens élévateurs aériens et les aires de stationnement des engins pompes.

En cas d'impossibilité de mise en place d'une voie « engins » permettant la circulation sur l'intégralité de la périphérie des bâtiments et si tout ou partie de la voie est en impasse, les 40 derniers mètres de la partie de la voie en impasse sont d'une largeur utile minimale de 7 mètres et une aire de retournement comprise dans un cercle de 20 mètres de diamètre est prévue à son extrémité.

III. Déplacement des engins de secours à l'intérieur du site (installations de gestion de déchets combustibles ou inflammables)

Pour permettre le croisement des engins de secours, tout tronçon de voie « engins » de plus de 100 mètres linéaires dispose d'au moins deux aires dites de croisement, judicieusement positionnées, dont les caractéristiques sont :

- largeur utile minimale de 3 mètres en plus de la voie engin ;
- longueur minimale de 10 mètres ;

Et présentant au moins les mêmes qualités de pente, de force portante et de hauteur libre que la voie « engins ».

IV. Etablissement du dispositif hydraulique depuis les engins (installations de gestion de déchets combustibles ou inflammables)

À partir de chaque voie « engins » ou aire de mise en station des moyens élévateurs aériens, est prévu un accès à toutes les issues des bâtiments ou au moins à deux côtés opposés de l'installation par un chemin stabilisé de 1,40 mètre de large au minimum.

Article 10 de l'arrêté du 2 mars 2023

Plan des locaux.

L'exploitant établit et tient à jour le plan de positionnement des équipements d'alerte et de secours ainsi que les plans des locaux, qu'il tient à disposition des services d'incendie et de secours, ces plans devant mentionner, pour chaque local, les dangers présents.

Article 11 de l'arrêté du 2 mars 2023

Clôture de l'installation.

L'installation est ceinte d'une clôture de manière à y interdire toute entrée non autorisée et les clôtures sont maintenues en bon état.

Un accès principal est aménagé pour les conditions normales de fonctionnement du site, tout autre accès devant être réservé à un usage secondaire ou exceptionnel. Les issues sont fermées en dehors des heures de réception des matières à traiter. Ces heures de réception sont indiquées à l'entrée de l'installation.

Pour les installations implantées sur le même site qu'une autre installation classée dont le site est déjà clôturé, une simple signalétique est suffisante.

Section II : Dispositifs de prévention des accidents

Article 12 de l'arrêté du 2 mars 2023

Installations électriques et mise à la terre.

L'exploitant tient à la disposition de l'inspection des installations classées les éléments justifiant que ses installations électriques sont réalisées conformément aux règles en vigueur, entretenues en bon état et vérifiées.

Section III : Dispositifs de rétention et pollutions accidentelles

Article 13 de l'arrêté du 2 mars 2023

Dispositifs de rétention.

I. Tout stockage de matières entrantes, de pulpe organique, ou de matières susceptibles de créer une pollution des eaux ou des sols est effectué sur sol étanche. Lorsque ces matières sont liquides, le stockage est de plus associé à une capacité de rétention dont le volume est au moins égal à la plus grande des deux valeurs suivantes :

- 100 % de la capacité du plus grand réservoir ;
- 50 % de la capacité totale des réservoirs associés.

Cette disposition n'est pas applicable aux bassins de traitement des eaux résiduaires.

Pour les stockages de récipients de capacité unitaire inférieure ou égale à 250 litres, la capacité de rétention est au moins égale à :

- dans le cas de liquides inflammables, 50 % de la capacité totale des fûts ;
- dans les autres cas, 20 % de la capacité totale des fûts ;
- dans tous les cas, 800 litres minimum, ou la capacité totale des récipients lorsque cette dernière est inférieure à 800 litres.

II. La capacité de rétention est étanche aux liquides qu'elle contient et résiste à l'action physique et chimique des fluides. Il en va de même de son dispositif d'obturation, qui est maintenu fermé en conditions normales d'exploitation.

L'étanchéité du (ou des) réservoir(s) doit pouvoir être contrôlée à tout moment. Les réservoirs ou récipients contenant des liquides incompatibles ne sont pas associés à une même rétention.

Les cuves de matières liquides, notamment celles contenant la pulpe organique, sont munies de jauges de niveau et de limiteurs de remplissage. Ces équipements sont compatibles avec les caractéristiques du produit ou de la matière contenue. Un contrôle visuel de ces jauges de niveau et limiteurs de remplissage est opéré quotidiennement pour s'assurer de leur bon fonctionnement.

III. Pour les installations et projets visés au II de l'article 2, l'exploitant recense, dans un délai de deux ans à compter de l'entrée en vigueur du présent arrêté, les rétentions nécessitant des travaux d'étanchéité. Il planifie ensuite ces travaux en quatre tranches, chacune couvrant au minimum 20 % de la surface totale des rétentions concernées. Les tranches de travaux sont réalisées au plus tard respectivement quatre, six, huit et dix ans après l'entrée en vigueur du présent arrêté.

IV. Le sol des aires et des locaux d'entreposage ou de manipulation des déchets ou matières dangereuses ou susceptibles de créer une pollution de l'eau ou du sol est étanche et équipé de façon à pouvoir recueillir les eaux de lavage et les matières répandues accidentellement.

En particulier, toutes dispositions sont prises pour recueillir les éventuelles fractions liquides issues des biodéchets, du procédé de déconditionnement ou de la pulpe organique. Le rejet de ces derniers vers le milieu naturel est interdit.

V. Toutes mesures sont prises pour recueillir l'ensemble des eaux et écoulements susceptibles d'être pollués lors d'un sinistre ou d'un accident de transport, y compris les eaux utilisées lors d'un incendie, et pour qu'ils soient récupérés ou traités afin de prévenir toute pollution des sols, des égouts, des cours d'eau ou du milieu naturel. Ce confinement peut être réalisé par des dispositifs internes ou externes aux bâtiments. Les dispositifs internes sont interdits lorsque des matières dangereuses sont stockées.

En cas de dispositif de confinement externe à l'installation, les matières canalisées sont collectées, de manière gravitaire ou grâce à des systèmes de relevage autonomes, puis convergent vers cette capacité spécifique. En cas de recours à des systèmes de relevage autonomes, l'exploitant est en mesure de justifier à tout

instant d'un entretien et d'une maintenance rigoureux de ces dispositifs. Des tests réguliers sont par ailleurs menés sur ces équipements.

En cas de confinement interne, les orifices d'écoulement sont en position fermée par défaut. En cas de confinement externe, les orifices d'écoulement issus de ces dispositifs sont munis d'un dispositif automatique d'obturation pour assurer ce confinement lorsque des eaux susceptibles d'être pollués y sont portées. Tout moyen est mis en place pour éviter la propagation de l'incendie par ces écoulements.

Le volume nécessaire à ce confinement est déterminé de la façon suivante.

L'exploitant calcule la somme :

- du volume d'eau d'extinction nécessaire à la lutte contre l'incendie d'une part ;
- du volume de produit libéré par cet incendie d'autre part ;
- du volume d'eau lié aux intempéries, à raison de 10 litres par mètre carré de surface de drainage vers l'ouvrage de confinement, lorsque le confinement est externe.

L'exploitant dispose d'un justificatif de dimensionnement de cette capacité de rétention. Les eaux d'extinction collectées sont éliminées vers les filières de traitement des déchets appropriées.

Section IV : Dispositions d'exploitation

Article 14 de l'arrêté du 2 mars 2023

Consignes d'exploitation.

Sans préjudice des dispositions du code du travail, des consignes précisant les modalités d'application des dispositions du présent arrêté sont établies, tenues à jour et portées à la connaissance du personnel dans les lieux fréquentés par le personnel. Elles font l'objet d'une communication au personnel permanent ainsi qu'aux intérimaires et personnels d'entreprises extérieures appelés à intervenir sur les installations. Ces consignes indiquent notamment :

- l'interdiction d'apporter du feu sous une forme quelconque dans les parties de l'installation présentant un risque d'incendie ou d'atmosphère explosive ;
- les procédures d'arrêt d'urgence et de mise en sécurité de l'installation (électricité,

réseaux de fluides) ;

- les mesures à prendre en cas de fuite sur un récipient ou une canalisation contenant des substances dangereuses, notamment les conditions de rejet prévues au chapitre III ;
- les précautions à prendre avec l'emploi et le stockage de produits incompatibles ;
- les moyens d'extinction à utiliser en cas d'incendie ;
- la procédure d'alerte précisant notamment les numéros de téléphone du responsable d'intervention de l'établissement, des services d'incendie et de secours, etc. ;
- les modalités de mise en œuvre des dispositifs d'isolement du réseau de collecte ;
- l'obligation d'informer l'inspection des installations classées en cas d'accident.

Article 15 de l'arrêté du 2 mars 2023

Nature des déchets entrants.

Ne sont admis dans l'installation que les biodéchets dont la valorisation nécessite un déconditionnement, à l'exclusion :

- des déchets dangereux au sens de l'article R. 541-8 du code de l'environnement ;
- des sous-produits animaux de catégorie 1 tels que définis à l'article 8 du règlement (CE) n° 1069/2009 du 21 octobre 2009 précité ;
- des déchets contenant un ou plusieurs radionucléides dont l'activité ou la concentration ne peut être négligée du point de vue de la radioprotection ;
- des déchets d'activité de soins à risques infectieux et assimilés, même après prétraitement par désinfection.

Les déchets conditionnés dans des emballages en verre peuvent être admis mais doivent être traités par lots, sans être mélangés à d'autres flux de déchets.

Les biodéchets non emballés peuvent être introduits dans le procédé de déconditionnement. Toutefois, ils doivent être traités par lots sans être mélangés avec des flux de biodéchets emballés.

Le retour de pulpe en tête de traitement n'est autorisé qu'au sein d'un même lot, sous réserve que l'opération ait pour effet d'améliorer la qualité agronomique de la pulpe.

Tout mélange de déchets dans le seul but de diluer les polluants ou impuretés est interdit.

Une inspection visuelle est menée sur chaque chargement de déchets arrivant sur le site de l'installation. Les déchets ne respectant pas les critères mentionnés dans le présent article sont retournés à leur expéditeur ou envoyés vers une installation autorisée à les gérer. Une zone est prévue pour leur entreposage avant expédition.

Une inspection visuelle est également menée avant le déconditionnement. Les déchets autres que ceux autorisés présents accidentellement sont retirés avant le déconditionnement et gérés comme refus de déconditionnement.

Article 16 de l'arrêté du 2 mars 2023

Information préalable sur les matières à traiter.

L'exploitant élabore un ou des cahiers des charges pour définir la qualité des déchets admissibles. Avant la première admission d'un déchet dans son installation et en vue d'en vérifier l'admissibilité, l'exploitant demande au producteur du déchet ou à la collectivité en charge de la collecte une information préalable sur la nature et l'origine du déchet et sa conformité par rapport au cahier des charges. Cette information préalable est renouvelée tous les ans et conservée au moins trois ans par l'exploitant.

Dans le cas de sous-produits animaux au sens du règlement du 21 octobre 2009 susvisé, l'information préalable comprend l'indication de la sous-catégorie correspondante et, le cas échéant, du dispositif de prétraitement auquel il a été recouru.

L'exploitant tient en permanence à jour et à la disposition de l'inspection des installations classées le recueil des cahiers des charges et des informations préalables qui lui ont été adressées, et précise, le cas échéant, les motifs pour lesquels il a refusé l'admission d'une matière ou d'un déchet.

Chaque admission de déchets donne lieu au contrôle de leur conformité aux informations mentionnées sur le document d'information préalable. Les déchets non conformes sont retournés à leur expéditeur ou envoyés vers une installation autorisée à les gérer. Une zone est prévue pour leur entreposage avant expédition.

Article 17 de l'arrêté du 2 mars 2023

Traçabilité des déchets.

Les matières et déchets reçus font l'objet d'une pesée préalable hors site ou lors de l'admission.

L'exploitant tient le registre prévu par le I de l'article R. 541-43 du code de l'environnement. Il y ajoute l'identité des transporteurs des déchets. En outre, la durée de conservation des données de trois ans prévue par le premier alinéa de ce I est portée à dix ans pour les déchets sortants orientés dans une filière impliquant un retour au sol.

Les livraisons refusées sont également signalées dans ce registre, avec mention des motifs de refus et de la destination des déchets refusés indiquée par le producteur ou la collectivité chargée de la collecte de ces déchets.

Ce registre est tenu à la disposition de l'inspection des installations classées et des autorités de contrôle visées à l'article L. 255-17 du code rural et de la pêche maritime

Article 18 de l'arrêté du 2 mars 2023

Conditions d'entreposage et temps de séjour des déchets.

Les systèmes de réception sont configurés de manière à permettre l'extraction de matières non-conformes aux dispositions de l'article 16 directement après leur déchargement, pour réorientation vers une solution de gestion conforme aux dispositions du titre Ier et du titre IV du livre V du code de l'environnement.

Les déchets entrants entreposés dans l'établissement, avant leur prise en charge ou leur réorientation vers une autre solution de gestion, le sont dans des conditions ne présentant pas de risques de pollution (prévention d'un lessivage par des eaux météoriques, d'une pollution des eaux superficielles et souterraines, des envols et des odeurs) pour les populations avoisinantes et l'environnement.

L'exploitant fixe les conditions et les moyens de contrôle permettant d'éviter l'apparition de conditions anaérobies au niveau de l'entreposage des déchets entrants ou après déconditionnement. En particulier, la hauteur maximale des dépôts

de matières fermentescibles non emballées lors de ces phases est limitée à trois mètres.

La durée maximale d'entreposage des matières entrantes et des pulpes organiques est fixée à 48 heures en conditions normales, avec une tolérance à 72 heures le week-end ou les jours fériés.

La durée maximale d'entreposage prévue par le précédent alinéa peut être prolongée pour les produits alimentaires de longue conservation conditionnés dans des emballages hermétiques, sous réserve de conditions d'entreposage de nature à ne pas en altérer l'intégrité et à ne pas générer de nuisances, notamment olfactives.

L'exploitant prend toutes dispositions pour empêcher l'introduction et la pullulation des insectes et des animaux nuisibles.

Les refus de tri, notamment ceux issus du déconditionnement, sont évacués régulièrement et sont stockés temporairement en enceinte fermée (benne, compacteur, ...) avant leur évacuation.

En cas d'indisponibilité prolongée des installations, les différents déchets (biodéchets bruts, pulpe organique, refus de tri) sont acheminés vers une installation dûment autorisée à les prendre en charge aussi rapidement que possible, et en tout état de cause dans un délai n'excédant pas 72 heures. Durant ce laps de temps, l'exploitant met en place des mesures de gestion adaptées permettant de limiter l'apparition de nuisances olfactives pour le voisinage.

Les aires d'entreposage de matières entrantes susceptibles de générer une pollution des eaux ou des sols, ainsi que les aires d'entreposage de pulpe organique, sont abritées des eaux pluviales. Le présent alinéa est applicable aux installations visées au II de l'article 2 à compter du 1er janvier 2024.

Les aires d'entreposage visées à l'alinéa précédent doivent en outre faire l'objet de mesures organisationnelles prenant en compte les événements météorologiques d'intensité décennale afin d'éviter les débordements ou l'apparition de conditions anaérobies.

Chapitre III : Émissions dans l'eau

Section I : Collecte et rejet des effluents

Article 19 de l'arrêté du 2 mars 2023

Canalisation des effluents aqueux.

Tous les effluents aqueux sont canalisés (eaux usées domestiques, eaux pluviales, eaux de lavages...). Tout rejet d'effluent liquide, non prévu au présent chapitre ou non conforme à ses dispositions, est interdit.

Le réseau de collecte est de type séparatif, permettant d'isoler les eaux résiduaires des eaux pluviales.

Les effluents susceptibles d'être pollués, c'est-à-dire les eaux résiduaires et les eaux pluviales susceptibles d'être polluées, notamment par ruissellement sur les voies de circulation, aires de stationnement, de chargement et déchargement, sont traités avant rejet dans l'environnement par un dispositif adéquat.

Le plan des réseaux de collecte des effluents fait apparaître les secteurs collectés, les points de branchement, regards, avaloirs, postes de relevage, postes de mesure, vannes manuelles et automatiques. Il est tenu à la disposition de l'inspection des installations classées ainsi que des services d'incendie et de secours.

Les aires de lavage des véhicules et des contenants éventuels (caisses, palettes...) permettent la récupération des eaux souillées.

Article 20 de l'arrêté du 2 mars 2023

Points de prélèvements pour les contrôles.

Sur chaque canalisation de rejet d'effluents sont prévus un point de prélèvement d'échantillons et des points de mesure (DCO, concentration en polluant, etc.).

Ces points sont implantés dans une section dont les caractéristiques (qualité des parois, régime d'écoulement, etc.) permettent de réaliser des mesures représentatives de manière que la vitesse n'y soit pas sensiblement ralentie par des seuils ou obstacles situés à l'aval et que l'effluent soit suffisamment homogène.

Ces points sont aménagés de manière à être aisément accessibles et permettre des interventions en toute sécurité. Toutes dispositions sont également prises pour faciliter l'intervention d'organismes extérieurs à la demande de l'inspection des installations classées.

Article 21 de l'arrêté du 2 mars 2023

Rejet des effluents.

Le dispositif de traitement des effluents susceptibles d'être pollués est entretenu par l'exploitant conformément à un protocole d'entretien. Les fiches de suivi du nettoyage des équipements ainsi que les bordereaux de traitement des déchets détruits ou retraités sont mis à la disposition de l'inspection des installations classées.

Section II : Valeurs limites d'émissions

Article 22 de l'arrêté du 2 mars 2023

Valeurs limites d'émissions pour rejet vers le milieu naturel.

I. La conception et l'exploitation des installations permettent de limiter les débits d'eau et les flux de polluants.

Les rejets respectent les dispositions de l'article 22 de l'arrêté du 2 février 1998 susvisé en matière de :

- compatibilité avec le milieu récepteur (I et II du 2° de l'article 22) ;
- suppression des émissions de substances dangereuses (III du 2° de l'article 22).

II. Les rejets respectent les caractéristiques suivantes :

- pH compris entre 5,5 et 8,5 ;
- température inférieure à 30 °C.

III. Pour chacun des polluants rejetés par l'installation :

- le flux maximal journalier est précisé dans le dossier d'enregistrement ;
- le flux rejeté est inférieur à 10 % du flux admissible par le milieu.

Sans préjudice des dispositions du I du présent article, les valeurs limites de concentration suivantes sont respectées :

1. Matières en suspension, demandes chimique et biochimique en oxygène			
Matières en suspension totales (Code SANDRE : 1305) - Flux journalier maximal inférieur ou égal à 15 kg/j - Flux journalier maximal supérieur à 15 kg/j			100 mg/L 35 mg/L
DCO (sur effluent non décanté) (Code SANDRE : 1314) - Flux journalier maximal inférieur ou égal à 50 kg/j - Flux journalier maximal supérieur à 50 kg/j			300 mg/L 125 mg/L
DBO ₅ (sur effluent non-décanté) (Code SANDRE : 1313) - Flux journalier maximal inférieur ou égal à 15 kg/j - Flux journalier maximal supérieur à 15 kg/j			100 mg/L 30 mg/L
2. Azote et phosphore (concentration correspondant à la valeur moyenne mensuelle)			
Azote global comprenant l'azote organique, l'azote ammoniacal, l'azote oxydé (Code SANDRE : 1551) - Flux journalier maximal supérieur ou égal à 50 kg/j - Flux journalier maximal supérieur ou égal à 150 kg/j - Flux journalier maximal supérieur ou égal à 300 kg/j			30 mg/L 15 mg/L 10 mg/L
Phosphore total (Code SANDRE : 1350) - Flux journalier maximal supérieur ou égal à 15 kg/j - Flux journalier maximal supérieur ou égal à 40 kg/j - Flux journalier maximal supérieur ou égal à 80 kg/j			10 mg/L 2 mg/L 1 mg/L
3. Substances spécifiques au secteur d'activité			
	N° CAS	Code SANDRE	Valeur limite de concentration
Chrome et ses composés (en Cr), si le flux journalier est supérieur à 5 g/j	7440-47-3	1389	0,1 mg/L

Cuivre et ses composés (en Cu), si le flux journalier est supérieur à 5 g/j	7440-50-8	1392	0,15 mg/L
Nickel et ses composés (en Ni), si le flux journalier est supérieur à 5 g/j	7440-02-0	1386	0,1 mg/L
Zinc et ses composés (en Zn), si le flux journalier est supérieur à 20 g/j	7440-66-6	1383	0,8 mg/L
4. Autres paramètres globaux			
Hydrocarbures totaux (Code SANDRE : 7009), quel que soit le flux journalier			10 mg/L
Fer, aluminium et composés (en Fe+Al) (Code SANDRE : 7714)			0,5 mg/L

IV. Une mesure des concentrations des différents paramètres mentionnés au III est effectuée au moins tous les ans par un organisme agréé par le ministre chargé de l'environnement. Les résultats en sont tenus à la disposition de l'inspection des installations classées.

Article 23 de l'arrêté du 2 mars 2023

Raccordement à une station d'épuration.

En cas de traitement externe des effluents par une station d'épuration collective, les dispositions de l'article 34 de l'arrêté du 2 février 1998 susvisé s'appliquent, ainsi que celles du II de l'article 22 du présent arrêté.

Article 24 de l'arrêté du 2 mars 2023

Eaux pluviales.

En matière de dispositif de gestion des eaux pluviales, les dispositions de l'article 43 de l'arrêté du 2 février 1998 susvisé s'appliquent.

Les eaux pluviales susceptibles d'être polluées du fait des activités menées par l'installation respectent les valeurs limites fixées à l'article 22 du présent arrêté avant rejet au milieu naturel.

Section III : Traitement des effluents

Article 25

Installations de traitement.

Les installations de traitement en cas de rejet direct dans le milieu naturel et les installations de prétraitement en cas de raccordement à une station d'épuration collective, lorsqu'elles sont nécessaires au respect des valeurs limites imposées au rejet, sont conçues de manière à faire face aux variations de débit, de température ou de composition des effluents à traiter en particulier à l'occasion du démarrage ou de l'arrêt des installations.

Section IV : Qualité de traitement et valorisation

Article 26 de l'arrêté du 2 mars 2023

Teneurs maximale en impuretés.

Les pulpes organiques respectent les teneurs maximales en inertes et impuretés suivantes :

Inertes et impuretés	Plastique > 2 mm	Verre > 2 mm	Métaux > 2 mm	Plastique + verre + métaux > 2 mm
Teneurs maximales (g/kg de matière sèche)	3	3	3	5

La norme d'analyse utilisée doit être fiable et reproductible. Les méthodes publiées par le comité européen de normalisation sont présumées répondre à ces deux

exigences.

L'exploitant organise à fréquence trimestrielle au minimum, ou lors de toute modification notable d'approvisionnement en matières entrantes, une analyse des pulpes organiques selon un protocole d'échantillonnage destiné à assurer une bonne représentativité de la mesure, dont les comptes rendus sont tenus à disposition de l'inspection des installations classées.

Lorsque les pulpes organiques sont issues d'un déconditionnement par lots en application des dispositions de l'article 15 du présent arrêté, les dispositions du présent article doivent être respectées avant tout mélange en vue de leur valorisation organique.

En cas de non-conformité, l'exploitant en identifie les causes et met en place des mesures correctives adaptées. Une nouvelle analyse est alors réalisée sur le premier lot de production suivant la remise en service des équipements de déconditionnement.

Un bilan des non-conformités et des quantités correspondantes est joint au compte-rendu d'analyse.

Ces compte-rendus sont tenus à la disposition de l'inspection des installations classées.

Article 27 de l'arrêté du 2 mars 2023

Epandage.

L'épandage de tous déchets ou effluents issus de l'exploitation est interdit.

Le précédent alinéa n'est pas applicable à la pulpe organique et aux éventuelles fractions liquides issues des biodéchets, sous réserve qu'elles fassent l'objet d'un traitement complémentaire conforme aux dispositions des titres Ier et IV du livre V du code de l'environnement et sous réserve du respect de la réglementation relative à l'épandage.

Chapitre IV : Émissions dans l'air

Article 28 de l'arrêté du 2 mars 2023

Risques d'envols.

L'exploitant adopte les dispositions suivantes, nécessaires pour prévenir les envols de poussières et matières diverses :

- les voies de circulation et aires de stationnement des véhicules sont aménagées (formes de pente, revêtement, etc.) et convenablement nettoyées ;
- les véhicules sortant de l'installation n'entraînent pas de dépôt de poussière ou de boue sur les voies de circulation ;
- des écrans de végétation d'espèces locales sont mis en place le cas échéant autour de l'installation ;
- pour les installations ou stockages situés en extérieur, des systèmes d'aspersion ou de bâchage sont mis en place si nécessaire.

Article 29 de l'arrêté du 2 mars 2023

Odeurs.

Les installations sont conçues, équipées, construites et exploitées de manière à ce que les émissions d'odeurs soient aussi réduites que possible, tant au niveau de la réception, de l'entreposage ou du transfert des matières entrantes, qu'à celui du procédé de déconditionnement et qu'à celui de l'entreposage des matières issues de ce procédé, notamment la pulpe organique. A cet effet :

- les contenants de biodéchets susceptibles de générer des jus sont étanches ;
- les bennes des véhicules de transfert de biodéchets non conditionnés dans les conditions prévues par le précédent alinéa sont étanches et fermées ou bâchées ;
- la réception et l'entreposage de biodéchets susceptibles de générer des odeurs, ainsi que le procédé de déconditionnement sont réalisés dans un bâtiment fermé ;
- toutes mesures sont prises par l'exploitant pour contenir les émanations d'odeurs à l'intérieur de ce bâtiment. En particulier, les portes sectionnelles sont systématiquement fermées en dehors des opérations de réception, et les débouchés à l'atmosphère des ventilations sont conçus, placés et orientés de manière à n'occasionner aucune gêne dans les zones d'occupation humaine environnantes ;
- les contenants ou ouvrages de rétention sont lavés quotidiennement ou à chaque usage ;
- l'entreposage de la pulpe organique et des éventuelles fractions liquides issues des biodéchets est réalisé dans des cuves ou des fosses étanches fermées ou couvertes.

Chapitre V : Bruit

Article 30 de l'arrêté du 2 mars 2023

I. Valeurs limites de bruit

Les émissions sonores de l'installation ne sont pas, au sens de l'arrêté du 23 janvier 1997 susvisé, à l'origine, dans les zones à émergence réglementée, d'une émergence supérieure aux valeurs admissibles définies dans le tableau suivant :

NIVEAU DE BRUIT AMBIANT Existant dans les zones à émergence réglementée (incluant le bruit de l'installation)	ÉMERGENCE ADMISSIBLE Pour la période allant de 7 h à 22 h, sauf dimanches et jours fériés	ÉMERGENCE ADMISSIBLE Pour la période allant de 22 h à 7 h, ainsi que les dimanches et jours fériés
	Supérieur à 35 et inférieur ou égal à 45 dB (A)	6 dB (A)
Supérieur à 45 dB (A)	5 dB (A)	3 dB (A)

De plus, le niveau de bruit en limite de propriété de l'installation ne dépasse pas, lorsqu'elle est en fonctionnement, 70 dB (A) pour la période de jour et 60 dB (A) pour la période de nuit, sauf si le bruit résiduel pour la période considérée est supérieur à cette limite.

Dans le cas où le bruit particulier de l'établissement est à tonalité marquée, au sens du point 1.9 de l'annexe de l'arrêté du 23 janvier 1997 susvisé, de manière établie ou cyclique, sa durée d'apparition n'excède pas 30 % de la durée de fonctionnement de l'établissement dans chacune des périodes diurne ou nocturne définies dans le tableau ci-dessus.

II. Appareils de communication

L'usage de tous appareils de communication par voie acoustique (sirènes, avertisseurs, haut-parleurs, etc.), gênant pour le voisinage, est interdit, sauf si leur emploi est exceptionnel et réservé à la prévention et au signalement d'incidents graves ou d'accidents.

Chapitre VI : Déchets générés par l'installation

Article 31 de l'arrêté du 2 mars 2023

Gestion des déchets.

Les refus de déconditionnement sont envoyés dans une filière adaptée dans des contenants étanches et fermés, de façon à prévenir les déversements de fractions liquides, les envols de déchets et les émanations d'odeurs.

Les déchets qui ne peuvent pas être valorisés sont éliminés dans des installations réglementées conformément aux dispositions des titres Ier et IV du livre V du code de l'environnement.

L'exploitant est en mesure d'en justifier l'élimination sur demande de l'inspection des installations classées.

Tout brûlage de déchets à l'air libre est interdit.

Chapitre VII : Exécution

Article 32 de l'arrêté du 2 mars 2023

Le directeur général de la prévention des risques est chargé de l'exécution du présent arrêté, qui sera publié au Journal officiel de la République française.

Fait le 2 mars 2023.

Pour le ministre et par délégation :

Le directeur général de la prévention des risques,
C. Bourillet

Annexe : Dispositions spécifiques d'entrée en vigueur

Les dispositions du présent arrêté sont applicables aux installations et projets visés au II de l'article 2 à la date d'entrée en vigueur du présent arrêté, à l'exception des dispositions visées ci-dessous dont les conditions d'application sont les suivantes :

Applicable au 1er janvier 2024	Non applicable
2ème phrase du 8ème alinéa et 9ème alinéa de <u>l'article 15</u> 9ème alinéa de <u>l'article 18</u> 2ème phrase du 5ème alinéa de <u>l'article 29</u>	II et III de <u>l'article 5</u> II, III et IV de <u>l'article 9</u> (*) <u>Article 6</u> (*) I, 1ère phrase du II, et IV de <u>l'article 13</u> (*) 4ème alinéa de <u>l'article 29</u> (*) : <i>sauf pour l'implantation de nouvelles installations</i>

Source URL: <https://aida.ineris.fr/reglementation/arrete-020323-relatif-prescriptions-generales-applicables-installations-0>

Vu pour être annexé
à notre arrêté en date de ce jour
Le Mans, le 25 JUL. 2023
Le Préfet

Pour le Préfet,
Le Secrétaire Générale

Christine TORRES

Annexe 3 : Plans

Site du Mans

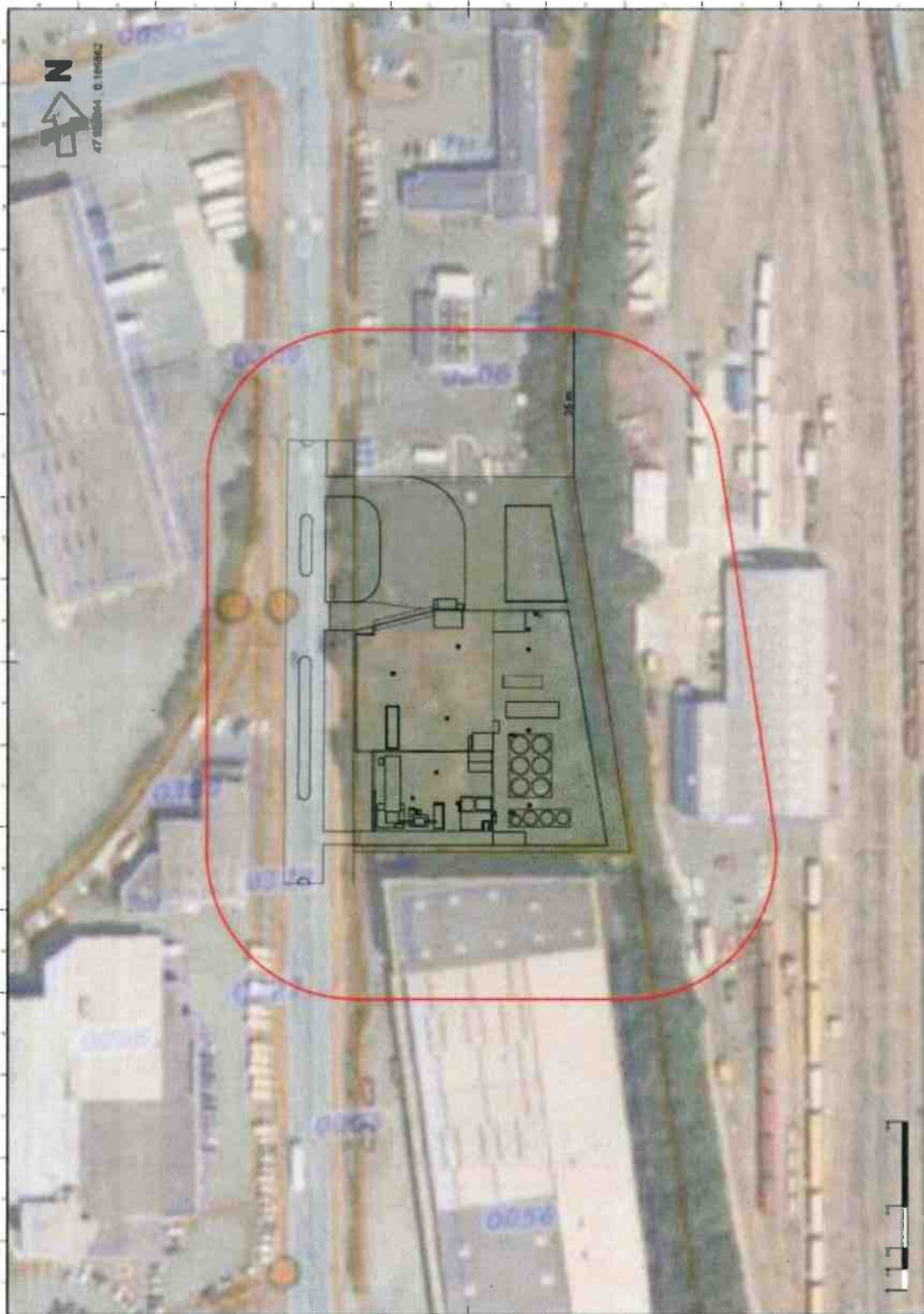

Annexe 4: Parcelle épannage digestat liquide MODUL'O 1

Fichier parcellaire - TRYON LE MANS

Agriculteur	Commune	N° lot	Superficie cartographiées (ha)	Code lot	Aptitude bonne	Aptitude moyenne	Surface épannage (ha)	Surface non-épannage (ha)			Total non-épannage
								Exclusion Tiers 50 m	Exclusion hydro-pédologique pente	Aptitude nulle	
	Saint Mars d'Outillé	1	20,42	PAU 1	19,38	19,38	19,38	1,02	0,02	1,04	
	Saint Mars d'Outillé	2	16,47	PAU 2	14,66	14,66	14,66	1,81		1,81	
	Saint Mars d'Outillé	3	6,78	PAU 3			0,00	0,02	6,76	6,78	
	Saint Mars d'Outillé	4	3,08	PAU 4	2,97		0,11			0,11	
	Brette les Pins	6	35,56	PAU 6	29,29	29,29	29,29	1,83	3,67	6,27	
	Saint Mars d'Outillé	7	4,46	PAU 7	0,00	0,00	0,00	0,34	4,12	4,46	
	Téloché	9	10,71	PAU 9	8,96	8,96	8,96	1,75		1,75	
	Téloché	10	16,61	PAU 10	14,9	14,9	14,90	1,71		1,71	
	Téloché	11	2,03	PAU 11	2,03	2,03	2,03	0,92	0,79	0,00	
	Téloché	12	1,07	PAU 12	1,07	1,07	1,07			0,00	
	Téloché	15	8,52	PAU 15	3,97	3,97	3,97	2,03	1,84	4,55	
	Saint Mars d'Outillé	16	12,58	PAU 16	12,21	12,21	12,21	0,37		0,37	
	Saint Mars d'Outillé	17	3,86	PAU 17	3,05	3,05	3,05	0,81		0,81	
	Saint Mars d'Outillé	18	12,89	PAU 18	11,88	11,88	11,88	1,01		1,01	
	Saint Mars d'Outillé	19	1,60	PAU 19	1,18	1,18	1,18	0,42		0,42	
	Saint Mars d'Outillé	21	1,55	PAU 21	1,55	1,55	1,55			0,00	
	Saint Mars d'Outillé	25	4,20	PAU 25	4,20	4,20	4,20			0,00	
	Saint Mars d'Outillé	26	7,33	PAU 26	7,33	7,33	7,33			0,00	
	Saint Mars d'Outillé	27	11,59	PAU 27	10,84	10,84	10,84	0,75		0,75	
	Téloché	28	4,07	PAU 28	3,59	3,59	3,59	0,48		0,48	
	Téloché	30	2,09	PAU 30	1,87	1,87	1,87	0,22		0,22	
	Saint Mars d'Outillé	33	13,28	PAU 33	12,72	12,72	12,72	0,56		0,56	
	Téloché	34	10,65	PAU 34	9,34	9,34	9,34	0,99	0,32	1,31	
	Ecommoy	35	3,64	PAU 35	3,13	3,13	3,13	0,51		0,51	
	Ecommoy	36	6,38	PAU 36	4,79	4,79	4,79	0,01	1,11	1,59	
	Téloché	37	11,61	PAU 37	9,61	9,61	9,61	2		2,00	
	Téloché	39	14,80	PAU 39	13,12	13,12	13,12	1,68		1,68	
	Téloché	40	1,72	PAU 40	1,38	1,38	1,38	0,34		0,34	
	Téloché	41	2,91	PAU 41	2,32	2,32	2,32	0,59		0,59	
	Ecommoy	44	4,87	PAU 44	0,00	0,00	0,00	1,21	3,66	4,87	
	Ecommoy	45	1,55	PAU 45	0,00	0,00	0,00		1,55	1,55	
	Saint Mars d'Outillé	46	0,98	PAU 46	0,7	0,7	0,70	0,28		0,28	
	Téloché	47	9,72	PAU 47	8,93	8,93	8,93	0,79		0,79	
	Téloché	48	4,09	PAU 48	3,91	3,91	3,91	0,18		0,18	
	Téloché	49	0,57	PAU 49	0,22	0,22	0,22	0,35		0,35	
	Téloché	51	5,22	PAU 51	4,1	4,1	4,10	1,12		1,12	
	Brette les Pins	52	8,47	PAU 52	2,45	1,76	4,21	0,36	3,09	4,26	
	Brette les Pins	53	8,07	PAU 53	2,46	4,48	6,94	1,13		1,13	
	Brette les Pins	54	2,37	PAU 54	0,59	0,59	0,59	0,11	1,67	1,78	
	Téloché	55	4,57	PAU 55	2,67	2,67	2,67	1,16	0,74	1,90	
			302,84		243,61	154,99	243,61	27,26	28,89	59,33	

EARL PALMIER Pascal - Résultats

Vu pour être annexé
à notre arrêté en date de ce jour
Le Mans, le 25 JOIL. 2025
Le Préfet

Fourier
Le Secrétaire Général

CHIFFRES REÇUS

Agriculteur	Commune	N° Ilot	Superficie cartographiée (ha)	Code Ilot	Surface		Surface non-épendable (ha)			Total non-épendable
					Aptitude bonne	Aptitude moyenne	Exclusion 50 m	Exclusion hydro-pédologique, pente	Aptitude nulle	
GAEC DU LUNEROTTE	Saint Gervais en Belin	1	12.72	LUN 01	8.88		2.72	1.12		3.84
	Saint Gervais en Belin	2	15.68	LUN 02	12.65		3.03			3.03
	Saint Gervais en Belin	4	0.85	LUN 04	0.58		0.27			0.27
	Saint Gervais en Belin	5	4.27	LUN 05	3.37		0.6	0.30		0.90
	Moncé en Belin	6	5.35	LUN 06	4.82		0.53			0.53
	Saint Gervais en Belin	7	1.80	LUN 07	1.01		0.78	0.01		0.79
	Saint Gervais en Belin	8	6.13	LUN 08	5.03		1.1			1.10
	Saint Gervais en Belin	9	13.34	LUN 09	10.68		2.25	0.41		2.66
	Saint Gervais en Belin	10	1.60	LUN 10	1.17		0.35	0.08		0.43
	Saint Gervais en Belin	11	6.02	LUN 11	3.19		1.38	1.45		2.83
	Saint Gervais en Belin	12	2.92	LUN 12	0.93		1.33	0.66		1.99
	Saint Gervais en Belin	13	12.39	LUN 13	7.91		4.48			4.48
	Saint Gervais en Belin	14	4.96	LUN 14	3.73		1.23		1.32	2.23
	Saint Gervais en Belin	16	1.32	LUN 16	0.00					1.32
	Moncé en Belin	19	3.47	LUN 19	1.76		0.82	0.89		1.71
	Saint Gervais en Belin	21	4.75	LUN 21	3.27			1.48		1.48
	Saint Gervais en Belin	27	1.05	LUN 27	0.48		0.57			0.57
	Saint Gervais en Belin	30	8.69	LUN 30	7.24	7.24	1.45			1.45
	Saint Gervais en Belin	32	1.86	LUN 32	0.63	0.63	1.23			1.23
	Saint Gervais en Belin	35	14.51	LUN 35	12.61	12.61	1.02	0.88		1.90
	Moncé en Belin	36	3.94	LUN 36	3.05	3.05		0.89		0.89
	Saint Gervais en Belin	41	3.13	LUN 41	2.83	2.83	0.3			0.30
	Saint Gervais en Belin	43	4.62	LUN 43	3.43	3.43	1.19			1.19
	Saint Gervais en Belin	45	3.27	LUN 45	2.93	2.93	0.34			0.34
	Saint Gervais en Belin	47	1.27	LUN 47	0.78	0.78	0.49			0.49
	Laigné en Belin	48	4.53	LUN 48	4.09	4.09	0.44			0.44
	Laigné en Belin	49	3.11	LUN 49	2.79	2.79	0.32			0.32
	Laigné en Belin	50	0.61	LUN 50	0.41	0.41	0.2			0.20
	Laigné en Belin	51	0.90	LUN 51	0.26	0.26	0.64			0.64
	Laigné en Belin	52	5.73	LUN 52	5.05	5.05	0.68			0.68
	Saint Gervais en Belin	53	2.62	LUN 53	1.54	1.54	1.08			1.08
	Laigné en Belin	62	8.46	LUN 62	8.13	8.13	0.33			0.33
	GAEC DU LUNEROTTE - Résultats			165,87	59,63	66,8	31,15	8,37	1,32	46,64

Agriculateur	Commune	N° Ilot	Superficie cartographiées (ha)	Code Ilot	Aptitude bonne	Aptitude moyenne	Surface Éparable (ha)	Surface non-éparable (ha)			Total non-éparable
								Exclusion Tiers 50 m	Exclusion hydro-pédologique, pente	Aptitude nulle	
	Laigné en Belin	1	44.00	FOL 01		40.2	40.20	0.60	3.2		3.80
	Téloché	2	8.43	FOL 02		4.38	4.38	0.80		3.25	4.05
	Téloché	3	16.28	FOL 03		14.76	14.76	1.52			1.52
	Saint Gervais en Belin	4	6.89	FOL 04	4.28		4.28	2.61			2.61
	Laigné en Belin	5	3.17	FOL 05	1.93		1.93			1.24	1.24
	Laigné en Belin	6	1.10	FOL 06		1.05	1.05	0.05			0.05
	Téloché	7	6.43	FOL 07		5.32	5.32	1.11			1.11
	Saint Gervais en Belin	8	1.40	FOL 08	0.91		0.91	0.49			0.49
	Laigné en Belin	9	7.27	FOL 09	7.2		7.20	0.07			0.07
	Laigné en Belin	10	3.82	FOL 10		3.56	3.56	0.26			0.26
	Laigné en Belin	11	4.99	FOL 11		4.05	4.05	0.94			0.94
	Laigné en Belin	12	4.86	FOL 12		3.6	3.60	1.26			1.26
	Laigné en Belin	13	5.19	FOL 13		0.00	0.00	0.47		4.72	5.19
	Saint Gervais en Belin	14	13.93	FOL 14	8.65		8.65	1.78	1.63	1.87	5.28
			2277%		22.87	78.32	89.89	11.85	4.89	11.08	27.87
	Laigné en Belin	1	21.98	CHA 01		14.97	14.97	6.91	0.10		7.01
	Laigné en Belin	2	10.19	CHA 02	8		8.00	2.19			2.19
	Laigné en Belin	3	11.39	CHA 03		10.29	10.29	1.10			1.10
	Mulsanne	4	32.18	CHA 04		22.65	22.65	2.38	7.10	0.05	9.53
	Moncé en Belin	5	14.16	CHA 05	14.1		14.10	0.04		0.02	0.06
	Mulsanne	6	16.53	CHA 06		13.68	13.68	2.81		0.04	2.85
	Mulsanne	7	5.5	CHA 07		5.09	5.09	0.41			0.41
	Laigné en Belin	8	2.75	CHA 08	1.25		1.25	1.50			1.50
	Laigné en Belin	9	0.75	CHA 09	0.31		0.31	0.44			0.44
	Laigné en Belin	10	2.46	CHA 10	2.05		2.05	0.41			0.41
	Laigné en Belin	11	2	CHA 11	1.63		1.63	0.37			0.37
	Laigné en Belin	12	4.09	CHA 12	2.38		2.38	1.71			1.71
	Laigné en Belin	13	2.35	CHA 13	2.35		2.35				0.00
	Laigné en Belin	14	1.09	CHA 14	1		1.00	0.09			0.09
	Téloché	15	3.89	CHA 15	2.86		2.86	1.03			1.03
	Mulsanne	16	0.49	CHA 16	0.23		0.23	0.26			0.26
	Moncé en Belin	17	1.35	CHA 17	0.68		0.68	0.67			0.67
	Mulsanne	18	2.72	CHA 18	2.14		2.14	0.58			0.58
	Mulsanne	19	2.73	CHA 19	1.19		1.19		1.54		1.54
	Téloché	20	8.32	CHA 20	5.49		5.49	2.83			2.83
	Téloché	21	29.95	CHA 21	22.87		22.87	5.86		1.22	7.08
	Téloché	22	2.86	CHA 22	2.09		2.09	0.77			0.77
	Moncé en Belin	23	11.33	CHA 23	9.9		9.90	0.94		0.49	1.43
	Moncé en Belin	24	1.01	CHA 24	0.46		0.46	0.55			0.55
	Mulsanne	25	1.56	CHA 25	1.22		1.22	0.34			0.34
	Mulsanne	26	5.66	CHA 26	4.21		4.21	1.45			1.45
	Téloché	27	1.01	CHA 27	0.28		0.28	0.73			0.73
	Moncé en Belin	28	8.13	CHA 28	6.66		6.66	0.45	0.93	0.09	1.47
	Téloché	29	8.97	CHA 29	7.67		7.67	1.30			1.30
	Laigné en Belin	30	0.58	CHA 30			0.36	0.22			0.22
	Mulsanne	31	11.70	CHA 31	7.86		7.86	1.50	1.06	1.28	3.84
	Laigné en Belin	32	2.04	CHA 32	1.85		1.85	0.19			0.19
	Laigné en Belin	33	0.42	CHA 33	0.04		0.04	0.38			0.38

EARL DE CHAMPDORCET

Agriculteur	Commune	N° lot	Superficie cartographiée (ha)	Code lot	Aptitude bonne	Aptitude moyenne	Surface épanachable (ha)			Surface non-épanachable (ha)			Total non-épanachable
							Exclusion Tiers 50 m	Exclusion hydro-pédologique, pente	Aptitude nulle	Exclusion Tiers 50 m	Exclusion hydro-pédologique, pente	Aptitude nulle	
	Moncé en Belin	34	0,90	CHA 34			0,00			0,9			0,90
	Ecommoy	35	4,34	CHA 35	2,83	2,83	0,00			1,51			1,51
	Ecommoy	36	0,85	CHA 36	0,85	0,85	0,85						0,00
	Ecommoy	37	4,81	CHA 37	3,73	3,73	3,73			0,81		0,27	1,08
	Téloché	38	7,29	CHA 38	6,78	6,78	6,78			0,51			0,51
	Ecommoy	39	7,19	CHA 39	6,04	6,04	6,04			1,15			1,15
	Laigné en Belin	41	5,41	CHA 41	5,06	5,06	5,06			0,35			0,35
	Saint Gervais en Belin	42	2,82	CHA 42	2,39	2,39	2,39			0,43			0,43
	Téloché	43	8,77	CHA 43	6,94	6,94	6,94			1,11		0,72	1,83
	Téloché	44	8,14	CHA 44	7,56	7,56	7,56			0,58			0,58
	Mulsanne	45	0,53	CHA 45	0,15	0,15	0,15			0,38			0,38
	Téloché	46	0,90	CHA 46	0,61	0,61	0,61			0,29			0,29
	Laigné en Belin	47	0,65	CHA 47	0,15	0,15	0,15				0,5		0,50
	Téloché	48	3,31	CHA 48	2,82	2,82	2,82			0,49			0,49
	Téloché	49	0,82	CHA 49	0,68	0,68	0,68			0,14			0,14
	Téloché	50	1,53	CHA 50	1,53	1,53	1,53						0,00
	Téloché	51	5,28	CHA 51	0,00	0,00	0,00			0,32		4,96	5,28
	Ecommoy	53	2,72	CHA 53	2,58	2,58	2,58			0,14			0,14
	Ecommoy	54	0,72	CHA 54	0,72	0,72	0,72						0,00
	Téloché	56	2,38	CHA 56	1,54	1,54	1,54			0,84			0,84
	Téloché	57	1,81	CHA 57	1,72	1,72	1,72			0,09			0,09
	Téloché	60	1,12	CHA 60	0,1	0,1	0,10			0,36		0,66	1,02
	Téloché	62	4,79	CHA 62	2,92	2,92	2,92			0,68		1,19	1,87
	Téloché	63	1,20	CHA 63	0,42	0,42	0,42			0,60		0,11	0,78
	Téloché	64	0,97	CHA 64	0,03	0,03	0,03			0,41		0,53	0,94
EARL DE CHAMPDORCET - Résumés			331,59		7,86	228,1	288,98	87,9	22,99	51,84	76,89		

Agriculteur	Commune	N°lot	Superficie cartographiée (ha)	Code lot	Aptitude bonne	Aptitude moyenne	Surface épanachable (ha)			Surface non-épanachable (ha)			Total non-épanachable
							Exclusion tiers 50 m	Exclusion hydro-pédologique, pente	Aptitude nulle	Exclusion tiers 50 m	Exclusion hydro-pédologique, pente	Aptitude nulle	
	Saint Biez en Belin	8	38,67	BES 08			0			6,17		32,55	38,67
	Saint Biez en Belin	9	4,7	BES 09		4,57	4,57			0,13			0,13
	Saint Biez en Belin	10	7,9	BES 10		7,58	7,58			0,32			0,32
	Saint Biez en Belin	11	2,42	BES 11		1,9	1,9			0,52			0,52
Ferme de BEAUSSAY - Résultats			53,69		0	14,05	14,05	0	7,14	0	32,5	23,64	
Total			961,68		179,06	539,66	718,76	128,11	29,46	85,34	242,91		



**Annexe 5 : Liste des intrants sur l'unité de déconditionnement
et de méthanisation MODUL'O 1**

	Tonnage en t/an	% d'intrants
Restauration et métiers de bouche	4300	44 %
Ménages	3000	31 %
GMS & IAA	2500	26 %
Total	9800	

